



แผนพัฒนาท้องถิ่น (พ.ศ.๒๕๖๖-๒๕๗๐)



องค์การบริหารส่วนตำบลอีปาด

อำเภอกันทรารมย์ จังหวัดศรีสะเกษ

โทรศัพท์/โทรสาร : ๐ ๔๕๙๑ ๕๘๖๖

www.epad.go.th



ประกาศองค์การบริหารส่วนตำบลอีปาด
เรื่อง การใช้แผนพัฒนาท้องถิ่น (พ.ศ.๒๕๖๖ - ๒๕๗๐)

.....

ตามระเบียบกระทรวงมหาดไทยว่าด้วยการจัดทำแผนพัฒนาขององค์กรปกครองส่วนท้องถิ่น พ.ศ. ๒๕๔๘ และที่แก้ไขเพิ่มเติมถึงฉบับที่ ๓ พ.ศ.๒๕๖๑ ข้อ ๒๒ องค์การบริหารส่วนตำบลอีปาด ได้จัดทำแผนพัฒนาท้องถิ่น (พ.ศ.๒๕๖๑ - ๒๕๖๕) ซึ่งได้รับความเห็นชอบจากสภาองค์การบริหารส่วนตำบลในคราวประชุมสมัยวิสามัญ สมัยที่ ๒/๒๕๖๔ (ครั้งที่ ๒) เมื่อวันที่ ๒๐ กันยายน ๒๕๖๔ แล้วนั้น

อาศัยอำนาจตามความในหมวดที่ ๕ ข้อ ๒๒ แห่งระเบียบกระทรวงมหาดไทยว่าด้วยการจัดทำแผนพัฒนาท้องถิ่น พ.ศ.๒๕๔๘ และที่แก้ไขเพิ่มเติมถึงฉบับที่ ๓ พ.ศ.๒๕๖๑ องค์การบริหารส่วนตำบลอีปาดจึงขอประกาศใช้แผนพัฒนาท้องถิ่น (พ.ศ.๒๕๖๖ - ๒๕๗๐) เพื่อใช้เป็นกรอบในการจัดทำงบประมาณ งบประมาณรายจ่ายเพิ่มเติม และงบประมาณจากเงินสะสม ในปีงบประมาณ พ.ศ.๒๕๖๖ - ๒๕๗๐ ต่อไป

จึงประกาศให้ทราบโดยทั่วกัน

ประกาศ ณ วันที่ ๒๐ กันยายน พ.ศ.๒๕๖๔

(นายอดิศักดิ์ จันทร์รัตน์)

นายกองค์การบริหารส่วนตำบลอีปาด

คำนำ

เนื่องด้วยระเบียบกระทรวงมหาดไทยว่าด้วยการจัดทำแผนพัฒนาขององค์กรปกครองส่วนท้องถิ่น พ.ศ.๒๕๔๘ และที่แก้ไขเพิ่มเติมถึง ฉบับที่ ๓ พ.ศ.๒๕๖๑ ได้กำหนดให้องค์กรปกครองส่วนท้องถิ่นมีอำนาจหน้าที่ในการจัดทำแผนพัฒนาท้องถิ่นของตนเอง แผนพัฒนาท้องถิ่นนั้น หมายถึงแผนพัฒนาท้องถิ่นขององค์กรปกครองส่วนท้องถิ่น โดยผ่านการประชุมประชาคมท้องถิ่น ส่วนราชการและรัฐวิสาหกิจที่เกี่ยวข้อง เพื่อแจ้งแนวทางพัฒนาท้องถิ่น รับทราบปัญหา ความต้องการ ประเด็นการพัฒนาและประเด็นที่เกี่ยวข้อง ตลอดจนความช่วยเหลือทางวิชาการ และแนวทางปฏิบัติที่เหมาะสมกับสภาพพื้นที่เพื่อนำมากำหนดแนวทางการจัดทำแผนพัฒนาท้องถิ่น โดยให้นำข้อมูลพื้นฐานในการพัฒนามาจากหน่วยงานต่าง ๆ และข้อมูลในแผนพัฒนาหมู่บ้านหรือแผนชุมชนมาพิจารณาประกอบการจัดทำแผนพัฒนาท้องถิ่น

เพื่อให้การดำเนินการเป็นไปตามระเบียบดังกล่าว จึงต้องจัดทำแผนพัฒนาท้องถิ่น (พ.ศ. ๒๕๖๖ - ๒๕๗๐) ขึ้น เพื่อใช้เป็นกรอบในการจัดทำงบประมาณ งบประมาณรายจ่ายเพิ่มเติม และงบประมาณจากเงินสะสม และพร้อมที่จะนำไปสู่การปฏิบัติและสามารถใช้ในการประสานแผนพัฒนาท้องถิ่นได้อย่างมีประสิทธิภาพและประสิทธิผล ตามนโยบายที่คณะผู้บริหารคาดหวังที่จะทำให้เกิดการพัฒนาในท้องถิ่น

องค์การบริหารส่วนตำบลสีปาด จึงหวังเป็นอย่างยิ่งว่าแผนพัฒนาท้องถิ่น (พ.ศ.๒๕๖๖ - ๒๕๗๐) ขององค์การบริหารส่วนตำบลสีปาด ฉบับนี้จะเป็นแนวทางในการพัฒนาองค์การบริหารส่วนตำบลที่มีประสิทธิภาพและตอบสนองความต้องการของประชาชนอย่างแท้จริงต่อไป

องค์การบริหารส่วนตำบลสีปาด

สารบัญ

	หน้า
ส่วนที่ ๑ สภาพทั่วไปและข้อมูลพื้นฐาน	๑
ส่วนที่ ๒ ยุทธศาสตร์องค์กรปกครองส่วนท้องถิ่น	๑๔
ส่วนที่ ๓ การนำแผนพัฒนาท้องถิ่นไปสู่การปฏิบัติ	๖๖
ส่วนที่ ๔ การติดตามและประเมินผล	๑๓๕

ภาคผนวก

ส่วนที่ ๑

สภาพทั่วไปและข้อมูลพื้นฐาน

๑. ด้านกายภาพ

๑.๑ ที่ตั้งของหมู่บ้าน/ชุมชน/ตำบล

ที่ตั้งของหมู่บ้านในเขตองค์การบริหารส่วนตำบลอีปาด

ตำบลอีปาด ประกอบด้วย

หมู่ที่ ๑ บ้านอีปาด ตำบลอีปาด

หมู่ที่ ๒ บ้านทุ่งมั่ง ตำบลอีปาด

หมู่ที่ ๓ บ้านหนองไฮ ตำบลอีปาด

หมู่ที่ ๔ บ้านทุ่งมั่ง ตำบลอีปาด

หมู่ที่ ๕ บ้านหนองไฮ ตำบลอีปาด

องค์การบริหารส่วนตำบลอีปาด ตั้งอยู่ทางทิศตะวันตกเฉียงเหนือของอำเภอกันทรารมย์ ซึ่งห่างจากอำเภอกันทรารมย์ ระยะทางประมาณ ๒๐ กิโลเมตร โดยเส้นทางหลวงหมายเลข ๒๐๖๘ สายกันทรารมย์ – บ้านด่าน โดยองค์การบริหารส่วนตำบลอีปาด ตั้งอยู่ที่บ้านอีปาด หมู่ที่ ๑ ตำบลอีปาด อำเภอกันทรารมย์ จังหวัดศรีสะเกษ

ทิศเหนือ ติดต่อเขตตำบลแดงหม้อ, ตำบลนาคำใหญ่, ตำบลธาตุน้อย อำเภอู้อู่ใน

ทิศใต้ ติดต่อเขตตำบลบัวน้อย อำเภอกันทรารมย์ จังหวัดศรีสะเกษ

ทิศตะวันออก ติดต่อเขตตำบลเมืองน้อย อำเภอกันทรารมย์ จังหวัดศรีสะเกษ

ทิศตะวันตก ติดต่อเขตอำเภอบึงบอน อำเภอกันทรารมย์ จังหวัดศรีสะเกษ

“องค์การบริหารส่วนตำบลอีปาด” ก่อตั้งขึ้นเมื่อวันที่ ๒๓ กุมภาพันธ์ พ.ศ.๒๕๔๐ ตามประกาศกระทรวงมหาดไทย ซึ่งได้ประกาศในราชกิจจานุเบกษา ลงวันที่ ๒๕ ธันวาคม ๒๕๓๙ และใช้เป็นศูนย์กลางการพัฒนาในเขตตำบลอีปาด ปัจจุบันเป็นองค์การบริหารส่วนตำบลขนาดกลาง

เว็บไซต์องค์การบริหารส่วนตำบลอีปาด www.epad.go.th

เบอร์โทรศัพท์, โทรสาร : ๐ ๔๕๙๑ ๕๘๖๖

๑.๒ ลักษณะภูมิประเทศ

ภูมิประเทศขององค์การบริหารส่วนตำบลอีปาด ตั้งอยู่ทางภาคตะวันออกเฉียงเหนือตอนล่าง มีลักษณะคล้ายคลึงกับพื้นที่ตำบลอื่น ๆ ในอำเภอกันทรารมย์ คือ มีลักษณะเป็นที่ราบลุ่ม เหมาะสำหรับการเกษตร

๑.๓ ลักษณะภูมิอากาศ

ลักษณะอากาศมีลักษณะร้อนชื้น อากาศเปลี่ยนแปลงไปตามฤดู ซึ่งมี ๓ ฤดู ดังนี้

ฤดูร้อน เริ่มตั้งแต่ต้นเดือนกุมภาพันธ์ไปจนถึงปลายเดือนพฤษภาคม อากาศร้อนจะมีอุณหภูมิสูงสุดถึง ๔๐ องศาเซลเซียส

ฤดูฝน เริ่มตั้งแต่ต้นเดือนมิถุนายนไปจนถึงปลายเดือนกันยายน ฝนตกมากในช่วงเดือนมิถุนายน-กันยายน แต่อาจเกิด “ฝนทิ้งช่วง” ซึ่งบางครั้งอาจจะนานประมาณ ๑ – ๒ สัปดาห์หรือบางปีอาจเกิดขึ้นรุนแรงและมีฝนน้อยนานนับเดือน ส่งผลให้การทำนาในพื้นที่สูงประสบภัยแล้งได้ แต่ในเขตองค์การบริหารส่วนตำบลอีปาดไม่เคยเกิดอุทกภัยรุนแรง

ฤดูหนาว เริ่มตั้งแต่ต้นเดือนตุลาคมถึงเดือนมกราคม ในช่วงเดือนตุลาคมเป็นช่วงเปลี่ยนฤดูจากฤดูฝนเป็นฤดูหนาว อากาศแปรปรวนไม่น้อย อาจเริ่มมีอากาศเย็นหรืออาจยังมีฝนฟ้าคะนองร่วมด้วยในบางช่วง

๑.๔ ลักษณะของดิน

ลักษณะของดินเป็นดินร่วนปนทราย

๑.๕ ลักษณะของแหล่งน้ำ

แหล่งน้ำธรรมชาติ ประกอบด้วย

- ลำห้วย ๑ แห่ง คือห้วยคำ
- หนองน้ำ ๕ แห่ง ประกอบด้วย

- ๑. หนองมั่ง
- ๒. หนองอีซ่า
- ๓. หนองไฮ
- ๔. หนองซอน
- ๕. หนองแคน

แหล่งน้ำที่สร้างขึ้น ประกอบด้วย

- ฝาย ๖ แห่ง
- บ่อโยก ๖ แห่ง
- บ่อบาดาล ๓,๐๐๐ แห่ง
- ระบบประปาหมู่บ้าน ๔ แห่ง

๑.๖ ลักษณะของไม้/ป่าไม้

ในเขตองค์การบริหารส่วนตำบลอีปาดมีป่าไม้ขนาดใหญ่ทั้งหมด ๑๒ แห่ง ไม้เป็นลักษณะไม้ยืนต้น ทั้งขนาดใหญ่และขนาดเล็ก

๒. ด้านการเมือง/การปกครอง

๒.๑ เขตการปกครอง

ตำบลอีปาดไม่ได้แยกมาจากตำบลใด สาเหตุที่เอาชื่อบ้านอีปาดเป็นชื่อตำบล ก็เพราะว่าหมู่บ้านอีปาดได้มาก่อนตั้งก่อนหมู่บ้านอื่น ๆ และมีจำนวนครัวเรือน ประชากรมากกว่าหมู่บ้านอื่น ๆ อาศัยอยู่ ประกอบไปด้วย ๓ บ้าน ๕ หมู่ คือ บ้านอีปาด หมู่ที่ ๑ บ้านทุ่งมั่ง หมู่ที่ ๒,๔ และบ้านหนองไฮ หมู่ที่ ๓,๕ ขึ้นต่ออำเภอกันทรารมย์ จังหวัดศรีสะเกษ

องค์การบริหารส่วนตำบลอีปาด มีพื้นที่ประมาณ ๔๗ ตารางกิโลเมตร หรือ ๒๙,๓๗๔ ไร่
รายชื่อผู้นำชุมชนฝ่ายปกครอง

หมู่ที่	ชื่อหมู่บ้าน	รายชื่อผู้ใหญ่บ้าน	เบอร์โทรศัพท์	หมายเหตุ
๑	บ้านอีปาด	นายทองชุ่น สุรวีthy	๐ ๘๔๘๓ ๕๕๐๓ ๓	กำนันตำบลอีปาด
๒	บ้านทุ่งมั่ง	-ว่าง-	-	รองการเลือกตั้ง
๓	บ้านหนองไฮ	นายนิพนธ์ สุรวีthy	๐ ๘๗๘๗ ๗๕๐๒ ๕	
๔	บ้านทุ่งมั่ง	นายอำนาจ เอกศิริ	๐ ๘๓๓๔ ๖๖๘๓ ๘	
๕	บ้านหนองไฮ	นางปัจฉา ชราศรี	๐ ๖๕๐๘ ๑๑๔๕ ๐	

รายชื่อคณะกรรมการและสมาชิกสภาองค์การบริหารส่วนตำบลอีปาด

ลำดับ ที่	ชื่อ - สกุล	ตำแหน่ง	เบอร์โทรศัพท์	หมายเหตุ
๑	นายอดิศักดิ์ จันทรัตน์	นายก อบต.อีปาด	๐ ๘๗๘๖ ๘๔๓๐ ๕	
๒	นายเชิด อริพงษ์	รองนายก อบต.อีปาด	๐ ๘๖๒๕ ๒๑๐๔ ๒	
๓	นายทองพูล ชราศรี	รองนายก อบต.อีปาด	๐ ๘๕๒๐ ๑๐๖๒ ๒	
๔	นายลำพอง ไชยวัฒน์	เลขาฯ นายก อบต.อีปาด	๐ ๘๗๒๕ ๔๕๒๑ ๒	
๕	นายวิรัตน์ ป้องเสร์	สมาชิก อบต. หมู่ที่ ๑	๐ ๘๗๒๔ ๒๖๐๙ ๐	
๖	นายสมบัติ สุรวีทย์	สมาชิก อบต. หมู่ที่ ๑	๐ ๘๗๙๙ ๖๓๑๓ ๖	
๗	นายปัญญา สมนึก	สมาชิก อบต. หมู่ที่ ๒	๐ ๘๗๒๔ ๐๒๓๕ ๔	
๘	นางประดับ สมนึก	สมาชิก อบต. หมู่ที่ ๒	๐ ๘๖๒๔ ๘๑๖๑ ๑	
๙	นายสุพี วราพุด	สมาชิก อบต. หมู่ที่ ๓	๐ ๙๙๐๓ ๑๐๕๓ ๘	
๑๐	-ว่าง-	สมาชิก อบต. หมู่ที่ ๓	-	ลาออก
๑๑	นายบุรี จันทรัตน์	สมาชิก อบต. หมู่ที่ ๔	๐ ๙๒๘๘ ๑๐๔๘ ๙	ประธานสภา อบต.อีปาด
๑๒	นายคำภา ชารี	สมาชิก อบต. หมู่ที่ ๔	๐ ๘๗๐๙ ๓๐๓๕ ๒	
๑๓	นายเอกภพ สุรวีทย์	สมาชิก อบต. หมู่ที่ ๕	๐ ๘๐๗๙ ๙๕๘๔ ๓	รองประธานสภา อบต.อีปาด
๑๔	นางสาวเจียงคำ ชราศรี	สมาชิก อบต. หมู่ที่ ๕	๐ ๘๖๒๑ ๘๕๖๒ ๖	

พนักงานส่วนตำบลและพนักงานจ้างขององค์การบริหารส่วนตำบลอีปาด

นางสาวธัญรัตน์ พืชระพรพัฒน์ ปลัดองค์การบริหารส่วนตำบลอีปาด เบอร์โทรศัพท์ ๐ ๙๘๐๙ ๐๙๙๗ ๕

สำนักงานปลัด

นายดำรงศักดิ์ मुखันท์ หัวหน้าสำนักงานปลัด เบอร์โทรศัพท์ ๐ ๙๓๓๒ ๕๕๑๗ ๔

- พนักงานส่วนตำบล จำนวน ๕ คน
- พนักงานจ้าง จำนวน ๕ คน
- ลูกจ้าง จำนวน ๒ คน

กองคลัง

นางดวงนภา ศรีสุธรรม จพง.การเงินและบัญชีชำนาญการ รักษาการแทน
ผู้อำนวยการกองคลัง เบอร์โทรศัพท์ ๐ ๘๗๙๑ ๖๕๑๖ ๓

- พนักงานส่วนตำบล จำนวน ๓ คน
- ลูกจ้าง จำนวน ๑ คน

กองช่าง

นายจิระพงศ์ พันธดี ผู้อำนวยการกองช่าง เบอร์โทรศัพท์ ๐ ๘๑๗๒ ๕๘๕๕ ๐

- พนักงานส่วนตำบล จำนวน ๒ คน
- พนักงานจ้าง จำนวน ๒ คน

๒.๒ การเลือกตั้ง

องค์การบริหารส่วนตำบลอีปาดได้แบ่งเขตการเลือกตั้งนายกองค์การบริหารส่วนตำบลอีปาดทั้งหมดเป็น ๑ เขตเลือกตั้ง สมาชิกสภา ๕ เขตเลือกตั้ง

ประชาชนในเขตองค์การบริหารส่วนตำบลอีปาดส่วนใหญ่ให้ความสำคัญและเข้าร่วมกิจกรรมทางการเมืองด้วยดีเสมอมาและประชาชนยังมีส่วนร่วมในการบริหารงาน การช่วยเหลือ เสนอแนะในกิจกรรมขององค์การบริหารส่วนตำบลอีปาดในการดำเนินงานต่าง ๆ เช่น การประชุมประชาคมเพื่อจัดทำแผนพัฒนาท้องถิ่นในทุก ๆ ครั้ง

๓. ประชากร

๓.๑ ข้อมูลเกี่ยวกับประชากร

จำนวนครัวเรือน

๘๗๗ ครัวเรือน

จำนวนประชากร

๓,๓๖๐ คน แยกเป็น

ชาย ๑,๖๖๔ คน

หญิง ๑,๖๙๖ คน

จำนวนชุมชน ๕ ชุมชน					
ชุมชนที่	ชื่อหมู่บ้าน	จำนวนครัวเรือน	หญิง	ชาย	รวม
๑	บ้านอีป่าด	๒๔๕	๔๕๙	๔๕๐	๙๐๙
๒	บ้านทุ่งมั่ง	๑๓๗	๓๗๑	๓๔๗	๗๑๘
๓	บ้านหนองไฮ	๑๕๓	๓๓๗	๒๙๒	๖๒๙
๔	บ้านทุ่งมั่ง	๑๓๗	๒๗๔	๒๘๓	๕๕๗
๕	บ้านหนองไฮ	๑๓๗	๒๗๐	๒๘๕	๕๕๕
รวม		๘๔๙	๑,๗๑๑	๑,๖๕๗	๓,๓๖๘

หมายเหตุ : ข้อมูลจากสำนักบริหารทะเบียน กรมการปกครอง อำเภอกันทรารมย์ ณ วันที่ ๔ พฤศจิกายน ๒๕๕๙

๓.๒ ช่วงอายุและจำนวนประชากร

องค์การบริหารส่วนตำบลอีป่าด อำเภอกันทรารมย์ จังหวัดศรีสะเกษ				
	หญิง	ชาย	รวม	หมายเหตุ
จำนวนประชากรเยาวชน	๓๒๘	๓๒๒	๖๕๐	อายุ ต่ำกว่า ๑๘ ปี
จำนวนประชากร	๑,๐๕๗	๑,๐๗๗	๒,๑๓๔	อายุ ๑๘ - ๖๐ ปี
จำนวนประชากรสูงอายุ	๓๒๖	๒๕๘	๕๘๔	อายุมากกว่า ๖๐ ปี
รวม	๑,๗๑๑	๑,๖๕๗	๓,๓๖๘	

หมายเหตุ : ข้อมูลจากสำนักบริหารทะเบียน กรมการปกครอง อำเภอกันทรารมย์ ณ วันที่ ๔ พฤศจิกายน ๒๕๕๙

๔. สภาพทางสังคม

๔.๑ การศึกษา

องค์การบริหารส่วนตำบลอู่ป่าตได้จัดกิจกรรมให้กับเด็กเล็กของศูนย์พัฒนาเด็กเล็ก โดยการสนับสนุนวัสดุ-อุปกรณ์ สื่อการเรียนการสอน และการสนับสนุนอาหารเสริม (นม) อาหารกลางวัน ให้กับทางโรงเรียนในเขตพื้นที่และร่วมกันจัดกิจกรรมต่าง ๆ กับทางโรงเรียนโดยตลอด

ข้อมูลสถานศึกษาในเขตองค์การบริหารส่วนตำบลอู่ป่าต จำนวน ๕ แห่ง

ลำดับที่	โรงเรียน	สังกัด		
		สพฐ.	สพป.	องค์การบริหารส่วนตำบลอู่ป่าต
๑	ศูนย์พัฒนาเด็กเล็กองค์การบริหารส่วนตำบลอู่ป่าต (ระดับก่อนวัยเรียน) นายดำรงศักดิ์ मुखันท์ หัวหน้าสถานศึกษา - จำนวนครู - คน (ว่าง) - จำนวนบุคลากรทางการศึกษา ๒ คน - จำนวนนักเรียน ๒๒ คน ชาย คน หญิง คน			✓
๒	โรงเรียนบ้านอู่ป่าต (ระดับประถมศึกษา) นายทองใส เพชรินทร์ ผู้อำนวยการโรงเรียน เบอร์โทรศัพท์ ๐ ๘๖๒๕ ๗๑๓๖ ๐ - จำนวนครู ๖ คน - จำนวนบุคลากรทางการศึกษา ๑ คน - จำนวนนักเรียน ๕๘ คน ชาย ๒๙ คน หญิง ๒๙ คน	✓		
๓	โรงเรียนบ้านทุ่งมั่ง (ระดับประถมศึกษา) นายสะอาด สีหาคาค ผู้อำนวยการโรงเรียน เบอร์โทรศัพท์ ๐ ๙๓๓๒ ๗๖๕๗ ๑ - จำนวนครู ๙ คน - จำนวนบุคลากรทางการศึกษา ๑ คน - จำนวนนักเรียน ๘๔ คน ชาย ๓๔ คน หญิง ๕๐ คน	✓		

ลำดับที่	โรงเรียน	สังกัด		
		สพฐ.	สพป.	องค์การบริหารส่วนตำบล อู่ป่าด
๔	โรงเรียนบ้านหนองไฮ (ระดับประถมศึกษา) ว่าที่ร้อยตรีกันทรรา เขียวอ่อน ผู้อำนวยการโรงเรียน เบอร์โทรศัพท์ ๐ ๘๙๙๔ ๕๕๖๙ ๔ - จำนวนครู ๗ คน - จำนวนบุคลากรทางการศึกษา ๒ คน - จำนวนนักเรียน ๙๐ คน ชาย ๔๔ คน หญิง ๔๖ คน	✓		
๕	โรงเรียนประสานมิตรวิทยา (ระดับมัธยมศึกษา) นายบุรินทร์ สุดใจ ผู้อำนวยการโรงเรียน เบอร์โทรศัพท์ ๐ ๘๔๕๘ ๘๕๘๙ ๕ - จำนวนครู ๒๑ คน - จำนวนบุคลากรทางการศึกษา ๓ คน - จำนวนนักเรียน ๒๒๐ คน ชาย ๑๒๓ คน หญิง ๙๗ คน		✓	

๔.๒ สาธารณสุข

จากการสำรวจข้อมูลพื้นฐานพบว่า ประชากรส่วนมากมีสุขภาพที่ดี มีการคัดกรองสุขภาพให้กับประชาชนกลุ่มเสี่ยงอย่างสม่ำเสมอ โรคที่มักเกิดกับประชาชนส่วนใหญ่ได้แก่ โรคความดัน เบาหวาน และโรคอื่น ๆ ตามฤดูกาล เช่น โรคไข้เลือดออก ไข้หวัด เป็นต้น ส่วนประชาชนในวัยทำงานมีความเสี่ยงเกี่ยวกับการใช้สารเคมี เนื่องจากส่วนใหญ่ประกอบอาชีพเกษตรกรรมตลอดทั้งปี สำหรับเด็กแรกเกิด - ๖ ปี ผู้ปกครองสามารถเลี้ยงดูได้ตรงตามเกณฑ์มาตรฐาน ซึ่งปัญหาเหล่านี้้องค์การบริหารส่วนตำบลอู่ป่าดพยายามอย่างยิ่งที่จะแก้ไข โดยร่วมมือกับโรงพยาบาลส่งเสริมสุขภาพตำบลบ้านทุ่งมั่ง จัดกิจกรรมและสนับสนุนงบประมาณเพื่อแก้ไขปัญหาเหล่านี้

หน่วยงานด้านสาธารณสุขในเขตองค์การบริหารส่วนตำบลอู่ป่าด

- โรงพยาบาลส่งเสริมสุขภาพตำบลบ้านทุ่งมั่ง สังกัดกระทรวงสาธารณสุข จำนวน ๑ แห่ง
นายฉลอม วิชาชัย ผู้อำนวยการโรงพยาบาล เบอร์โทรศัพท์ ๐ ๘๕๑๐ ๔๖๓๖ ๒
- จำนวนบุคลากรทางการแพทย์ ๓ คน
- ลูกจ้าง ๔ คน
- อาสาสมัครสาธารณสุข (อสม.) ๘๐ คน แยกเป็น
 - หมู่ที่ ๑ จำนวน ๒๑ คน
 - หมู่ที่ ๒ จำนวน ๑๕ คน
 - หมู่ที่ ๓ จำนวน ๑๔ คน
 - หมู่ที่ ๔ จำนวน ๑๗ คน
 - หมู่ที่ ๕ จำนวน ๑๓ คน

๔.๓ อาชญากรรม

องค์การบริหารส่วนตำบลอู่ป่าดไม่มีเหตุอาชญากรรมเกิดขึ้น แต่มีเหตุการณ์ลักขโมยและทำลายทรัพย์สินของประชาชน ซึ่งองค์การบริหารส่วนตำบลอู่ป่าดก็ได้ดำเนินการป้องกันการเกิดเหตุดังกล่าว และประสานไปยังหน่วยงานที่เกี่ยวข้องเพื่อหาทางแก้ไข และจากการสำรวจข้อมูลพื้นฐานพบว่าส่วนมากครัวเรือนมีการป้องกันอุบัติภัยอย่างถูกวิธี มีความปลอดภัยในชีวิตและทรัพย์สิน วิธีการแก้ปัญหาขององค์การบริหารส่วนตำบล อู่ป่าดสามารถดำเนินการได้ตามอำนาจหน้าที่และงบประมาณที่อยู่อย่างจำกัด โดยการจัดทำโครงการติดตั้งกล้องวงจรปิดในพื้นที่จุดเสี่ยง ติดตั้งสัญญาณไฟกระพริบทางร่วมทางแยก ป้ายบอกทาง รวมทั้งได้ตั้งจุดบริการประชาชนในช่วงเทศกาลที่มีวันหยุดหลายวันเพื่ออำนวยความสะดวกให้กับประชาชน แต่ปัญหาที่พบเป็นประจำคือการทะเลาะวิวาทของกลุ่มวัยรุ่นโดยเฉพาะในสถานที่จัดงานดนตรีงานมหรสพ เป็นปัญหาที่ชุมชนได้รับผลกระทบเป็นอย่างมาก การแก้ไขปัญหาคือการแจ้งเตือนให้ผู้ปกครองดูแลบุตรหลานของตน ประชาสัมพันธ์ให้ทราบถึงผลกระทบ ผลเสียหาย และโทษที่ได้รับจากการเกิดเหตุทะเลาะวิวาท การขอความร่วมมือไปยังผู้นำชุมชน การขอกำลังตำรวจ อปพร. เพื่อมาอำนวยความสะดวก ช่วยระงับเหตุไม่ให้เกิดความรุนแรง แต่จะไม่ให้เกิดเลยยังเป็นปัญหาที่ไม่สามารถแก้ไขได้ ซึ่งเป็นเรื่องที่ทางองค์การบริหารส่วนตำบลจะต้องหาวิธีการแก้ไขให้เป็นที่ไปตามอำนาจหน้าที่ที่สามารถดำเนินการได้

๔.๔ ยาเสพติด

ปัญหายาเสพติดในเขตองค์การบริหารส่วนตำบลอู่ป่าดนั้น ปัจจุบันยังถือว่าไม่มีความรุนแรงมากนัก ส่วนใหญ่จะพบในกลุ่มวัยรุ่นซึ่งเป็นผู้เสพมากกว่าผู้ค้า ซึ่งการแก้ไขปัญหขององค์การบริหารส่วนตำบลอู่ป่าดสามารถทำได้เฉพาะตามอำนาจหน้าที่เท่านั้น เช่น การรณรงค์ การประชาสัมพันธ์ การแจ้งเบาะแส การฝึกอบรมให้ความรู้ การจัดกิจกรรมส่งเสริมให้ห่างไกลยาเสพติด ถ้านอกเหนือจากอำนาจหน้าที่ ก็เป็นเรื่องของอำเภอหรือตำรวจแล้วแต่กรณี ทั้งนี้้องค์การบริหารส่วนตำบลอู่ป่าดก็ได้ให้ความร่วมมือมาโดยตลอด

๔.๕ การสังคมสงเคราะห์

องค์การบริหารส่วนตำบลอู่ป่าดได้ดำเนินการด้านสังคมสงเคราะห์ ดังนี้

- (๑) ดำเนินการจ่ายเบี้ยยังชีพให้กับผู้สูงอายุ ผู้พิการ และผู้ป่วยเอดส์
- (๒) รับลงทะเบียนและประสานโครงการเงินอุดหนุนเพื่อการเลี้ยงดูเด็กแรกเกิด
- (๓) ประสานการทำบัตรประจำตัวผู้พิการ
- (๔) ตั้งงบประมาณในการช่วยเหลือสงเคราะห์ประชาชนกรณีเกิดเหตุฉุกเฉิน หรือภัยพิบัติต่าง ๆ

สรุปข้อมูลผู้สูงอายุ/ผู้พิการ/ผู้ป่วยเอดส์

ผู้สูงอายุ

หมู่ที่	๖๐ - ๖๙ ปี (คน)	๗๐ - ๗๙ ปี (คน)	๘๐ - ๘๙ ปี (คน)	๙๐ ปี ขึ้นไป (คน)	รวม (คน)
๑	๑๑๓	๕๓	๒๓	๕	๑๙๔
๒	๑๐๑	๕๑	๒๘	๗	๑๘๗
๓	๕๗	๒๙	๑๘	๓	๑๐๗
๔	๕๓	๔๑	๑๕	๓	๑๑๒
๕	๗๖	๒๕	๘	๓	๑๑๒
รวม (คน)	๔๐๐	๑๙๙	๙๒	๒๑	๗๑๒

ผู้พิการ

หมู่ที่	ประเภทความพิการ							รวม (คน)
	ทางการมองเห็น (คน)	ทางการได้ยินหรือสื่อความหมาย (คน)	ทางร่างกายหรือทางการเคลื่อนไหว (คน)	ทางจิตใจหรือทางพฤติกรรม (คน)	ทางสติปัญญา (คน)	ทางการเรียนรู้ (คน)	ออทิสติก (คน)	
๑	๑	๔	๕	๑๒	๑	-	-	๒๓
๒	๒	๖	๑๓	๔	๑	๑	-	๒๗
๓	๑	๗	๑๔	-	๑	-	-	๒๓
๔	-	๑๐	๘	๑	-	๑	-	๒๐
๕	๑	๕	๘	๕	๑	๓	-	๒๓
รวม (คน)	๕	๓๒	๔๘	๒๒	๔	๕	-	๑๑๖

ผู้ป่วยเอดส์

มีผู้ป่วยเอดส์จำนวน ๓ คน

๕. ระบบบริการพื้นฐาน

ในเขตองค์การบริหารส่วนตำบลอู่ป่ามีระบบบริการพื้นฐาน ดังนี้

๕.๑ การคมนาคมขนส่ง (ทางบก, ทางน้ำ, ทางราง ฯลฯ)

เส้นทางคมนาคมที่ใช้ติดต่อในเขตองค์การบริหารส่วนตำบลและพื้นที่ใกล้เคียงมีดังนี้

(๑) ทางหลวงแผ่นดิน

- หมายเลข ๒๐๖๘ สายอำเภอกันทรารมย์ - บ้านด่าน

๕.๒ การไฟฟ้า

การขยายเขตไฟฟ้า ปัจจุบันมีไฟฟ้าใช้ทุกครัวเรือน คิดเป็น ๑๐๐ เปอร์เซ็นต์ ไฟฟ้าส่องสว่างในทางหรือที่สาธารณะยังไม่ครอบคลุมพื้นที่ได้ทั้งหมด

(๑) จำนวนครัวเรือนที่ใช้ไฟฟ้า ๘๗๗ หลังคาเรือน

(๒) ไฟฟ้าสาธารณะ จำนวน ๑๒๙ จุด

๕.๓ การประปา

องค์การบริหารส่วนตำบลอู่ป่ามีระบบประปาบาดาลขนาดใหญ่จำนวน ๓ แห่ง และระบบประปาขนาดเล็ก (บึงบอง) จำนวน ๑ แห่ง ซึ่งยังไม่ครอบคลุมการให้บริการทุกหลังคาเรือน เนื่องจากชุมชนต่าง ๆ มีพื้นที่ตั้งอยู่ห่างกันมาก

ระบบประปาในเขตตำบลอู่ป่า จำนวน ๒ แห่ง

(๑) ประปาบาดาลขนาดใหญ่ บ้านทุ่งมั่ง หมู่ที่ ๒ ใช้ร่วมกันระหว่าง หมู่ที่ ๒ และหมู่ที่ ๔

- ตั้งอยู่ที่ บ้านทุ่งมั่ง หมู่ที่ ๒

- บริหารกิจการประปาโดย คณะกรรมการชุมชน

- จำนวนครัวเรือนที่ใช้น้ำประปา ๓๑๗ หลังคาเรือน

- แหล่งน้ำดิบที่ใช้ผลิตน้ำประปาได้มาจาก แหล่งน้ำใต้ดิน

(๒) ประปาบาดาลขนาดใหญ่ บ้านอู่ป่าด หมู่ที่ ๑

- ตั้งอยู่ที่ บ้านอู่ป่าด หมู่ที่ ๑
- บริหารกิจการประปาโดย คณะกรรมการชุมชน
- จำนวนครัวเรือนที่ใช้น้ำประปา ๒๕๐ หลังคาเรือน
- แหล่งน้ำดิบที่ใช้ผลิตน้ำประปาได้มาจาก แหล่งน้ำใต้ดิน

(๓) ประปาบาดาลขนาดใหญ่ บ้านหนองไฮ หมู่ที่ ๕

- ตั้งอยู่ที่ บ้านหนองไฮ หมู่ที่ ๕
- บริหารกิจการประปาโดย คณะกรรมการชุมชน
- จำนวนครัวเรือนที่ใช้น้ำประปา ๒๔๘ หลังคาเรือน
- แหล่งน้ำดิบที่ใช้ผลิตน้ำประปาได้มาจาก แหล่งน้ำใต้ดิน

(๔) ประปาบาดาลขนาดเล็ก (ปิงปอง) บ้านหนองไฮ หมู่ที่ ๓

- ตั้งอยู่ที่ บ้านหนองไฮ หมู่ที่ ๓
- บริหารกิจการประปาโดย คณะกรรมการชุมชน
- จำนวนครัวเรือนที่ใช้น้ำประปา ๓๒ หลังคาเรือน
- แหล่งน้ำดิบที่ใช้ผลิตน้ำประปาได้มาจาก แหล่งน้ำใต้ดิน

๕.๔ โทรศัพท์

- | | |
|--------------------------------------|-----------------|
| (๑) จำนวนโทรศัพท์สาธารณะในเขตพื้นที่ | จำนวน ๕ หมายเลข |
| (๒) จำนวนโทรศัพท์ส่วนบุคคล | จำนวน ๕ หมายเลข |
| (๓) จำนวนชุมสายโทรศัพท์ | จำนวน ๑ ชุมสาย |
| (๔) หอกระจายข่าว | จำนวน ๖ แห่ง |

๕.๕ ไปรษณีย์หรือการสื่อสารหรือการขนส่ง และวัสดุ ครุภัณฑ์

- | | |
|--|--------------|
| (๑) มีไปรษณีย์ (ตำบล) ให้บริการรับ - ฝาก ได้ | จำนวน ๑ แห่ง |
| (๒) มีรถประจำทางให้บริการ ไป - กลับ ถึงอำเภอกันทรารมย์ วันละ ๑ รอบ | |

๖. ระบบเศรษฐกิจ

๖.๑ การเกษตร

ประชากรส่วนใหญ่ประกอบอาชีพด้านการเกษตร เช่นทำนา ทำสวน ทำไร่ หมุนเวียนตลอดทั้งปี

๖.๒ การประมง

ในเขตองค์การบริหารส่วนตำบลอู่ป่าดไม่มีการประมง มีเฉพาะการเลี้ยงปลาในบ่อไว้เพื่อบริโภคในครัวเรือน และการจับปลารวมชาติ

๖.๓ การปศุสัตว์

เป็นการประกอบในลักษณะเลี้ยงในครัวเรือนเป็นอาชีพหลักและอาชีพเสริม เช่น การเลี้ยง ไก่ เป็ด สุกร โค เป็นต้น

๖.๔ การบริการ

ร้านอาหาร	๖	แห่ง
ร้านอินเทอร์เน็ต	-	แห่ง
ร้านซ่อม	๕	แห่ง
ร้านปะยาง	-	แห่ง
ปั้มหลอด	-	แห่ง
ปั้มหยอดเหรียญ	๑	แห่ง
น้ำดื่มหยอดเหรียญ	๕	แห่ง

๖.๕ การท่องเที่ยว

ในเขตองค์การบริหารส่วนตำบลอีปาดไม่มีแหล่งท่องเที่ยว แต่ได้ส่งเสริมการท่องเที่ยวให้เกิดขึ้นในชุมชน เช่น การจัดงานประเพณีต่าง ๆ เช่นประเพณีบุญบั้งไฟ เป็นต้น

๖.๖ อุตสาหกรรม

จำนวนกิจการอุตสาหกรรมขนาดเล็ก		
- โรงผลิตน้ำดื่ม	๑	แห่ง
- โรงสีข้าวขนาดเล็ก	๔	แห่ง

๖.๗ การพาณิชย์และกลุ่มอาชีพ

ร้านค้าต่าง ๆ	๒๓	แห่ง
---------------	----	------

๖.๘ แรงงาน

เนื่องจากในเขตพื้นที่องค์การบริหารส่วนตำบลอีปาด ไม่มีโรงงานอุตสาหกรรม บริษัท ห้างร้านใหญ่ ๆ จึงไม่มีการจ้างแรงงานในภาคอุตสาหกรรม ส่วนใหญ่จะเป็นการจ้างแรงงานด้านการเกษตร และเป็นการจ้างแรงงานตามฤดูกาลซึ่งก็เป็นส่วนน้อย

๗. ศาสนา ประเพณี วัฒนธรรม

๗.๑ การนับถือศาสนา

- ผู้นับถือศาสนาพุทธ ๓,๓๖๐ คน คิดเป็นร้อยละ ๙๙.๘%
- ผู้นับถือศาสนาคริสต์ ๘ คน คิดเป็นร้อยละ ๐.๒๓%

วัดจำนวน ๓ แห่ง

๑. วัดบ้านอีปาด เจ้าอาวาส พระครูโกวิทวงศาอนุวัตร และเป็นเจ้าคณะตำบลอีปาด มีพระสงฆ์ จำนวน ๒ รูป
๒. วัดบ้านทุ่งมั่ง เจ้าอาวาสพระครูทองใบ ประภากร มีพระสงฆ์จำนวน ๒ รูป
๓. วัดบ้านหนองไฮ เจ้าอาวาสพระอธิการชนะภัยจิตธมโม มีพระสงฆ์จำนวน ๒ รูป

๗.๒ ประเพณีและงานประจำปี

บุญคูณลาน (บุญกุ่มข้าวใหญ่)	เดือนกุมภาพันธ์
ประเพณีสงกรานต์	เดือนเมษายน
ประเพณีบุญบั้งไฟ	เดือนพฤษภาคม – มิถุนายน
บุญเข้าพรรษา	เดือนกรกฎาคม
บุญเข้าประดับดิน	เดือนกันยายน
บุญข้าวสาก	เดือนตุลาคม
บุญออกพรรษา	เดือนตุลาคม
บุญกฐิน	เดือนพฤศจิกายน

๗.๓ ภูมิปัญญาท้องถิ่น ภาษาถิ่น

๗.๓.๑ ประเภท ด้านเป่ามนตร์รักษาโรค

๑.) ชื่อ - นามสกุล นายอดิศักดิ์ จันทร์ตัน
อายุ ๖๓ ปี เกิดวันที่ ๓ สิงหาคม ๒๕๙๖
ที่อยู่ปัจจุบัน บ้านเลขที่ ๑๐๘/๓ หมู่ที่ ๔ ตำบลอีป่าด อำเภอกันทรารมย์ จังหวัดศรีสะเกษ
ความสามารถ / องค์ความรู้ภูมิปัญญา
เป่ามนตร์รักษาอาการกระดูกเคลื่อน กระดูกแตก จากอุบัติเหตุต่าง ๆ
วัสดุอุปกรณ์ที่ใช้ น้ำมันงา

๗.๓.๒ ประเภท หมอสูตรขวัญ

๑.) ชื่อ - นามสกุล นายทอง ชราศรี
อายุ ๘๑ ปี เกิดวันที่ ๕ มิถุนายน ๒๕๓๘
ที่อยู่ปัจจุบัน บ้านเลขที่ ๑๕/๖ หมู่ที่ ๒ ตำบลอีป่าด อำเภอกันทรารมย์ จังหวัดศรีสะเกษ
ความสามารถ / องค์ความรู้ภูมิปัญญา
สูตรขวัญในงานพิธีต่าง ๆ ทั้งพิธีมงคล และอัปมงคล
วัสดุอุปกรณ์ที่ใช้ พาชขวัญ, กระทบ เป็นต้น (ตามพิธีกรรมนั้น ๆ)

๒.) ชื่อ - นามสกุล นายสุบิน สมนึก
อายุ ๗๐ ปี เกิดวันที่ ๑๑ มกราคม ๒๕๘๙
ที่อยู่ปัจจุบัน บ้านเลขที่ ๗๔/๓ หมู่ที่ ๔ ตำบลอีป่าด อำเภอกันทรารมย์ จังหวัดศรีสะเกษ
ความสามารถ / องค์ความรู้ภูมิปัญญา
สูตรขวัญในงานพิธีต่าง ๆ ทั้งพิธีมงคล และอัปมงคล
วัสดุอุปกรณ์ที่ใช้ พาชขวัญ, กระทบ เป็นต้น (ตามพิธีกรรมนั้น ๆ)

๓.) ชื่อ - นามสกุล นายแห่ง พิมพ์พันธ์
อายุ ๘๕ ปี เกิดวันที่ ๑๔ กันยายน ๒๕๓๔
ที่อยู่ปัจจุบัน บ้านเลขที่ ๕๔ หมู่ที่ ๓ ตำบลอีป่าด อำเภอกันทรารมย์ จังหวัดศรีสะเกษ
ความสามารถ / องค์ความรู้ภูมิปัญญา
สูตรขวัญในงานพิธีต่าง ๆ ทั้งพิธีมงคล และอัปมงคล
วัสดุอุปกรณ์ที่ใช้ พาชขวัญ, กระทบ เป็นต้น (ตามพิธีกรรมนั้น ๆ)

๗.๓.๓ ประเภท เครื่องจักสาน

๑.) ชื่อ - นามสกุล นายใส ศรีสุธรรม
อายุ ๗๙ ปี เกิดวันที่ ๑ สิงหาคม ๒๕๘๐
ที่อยู่ปัจจุบัน บ้านเลขที่ ๑๐๘/๑ หมู่ที่ ๔ ตำบลอีป่าด อำเภอกันทรารมย์ จังหวัดศรีสะเกษ
ความสามารถ / องค์ความรู้ภูมิปัญญา
จักสานจากไม้ไผ่ เช่น ช่อง ไซ เป็นต้น
วัสดุอุปกรณ์ที่ใช้ ไม้ไผ่

๒.) ชื่อ - นามสกุล นายเพ็ง เวียงคำ
อายุ ๖๖ ปี เกิดวันที่ ๓ มีนาคม ๒๕๙๓
ที่อยู่ปัจจุบัน บ้านเลขที่ ๒๗ หมู่ที่ ๒ ตำบลอีป่าด อำเภอกันทรารมย์ จังหวัดศรีสะเกษ
ความสามารถ / องค์ความรู้ภูมิปัญญา
จักรสานจากไม้ไผ่ เช่นกระดิ่ง กระติบ
วัสดุอุปกรณ์ที่ใช้ ไม้ไผ่

- ๓.) ชื่อ - นามสกุล นายบุญชู วราพุด
อายุ ๘๑ ปี เกิดวันที่ ๑๐ พฤษภาคม ๒๕๓๘
ที่อยู่ปัจจุบัน บ้านเลขที่ ๒๔/๑ หมู่ที่ ๒ ตำบลอีปาด อำเภอกันทรารมย์ จังหวัดศรีสะเกษ
ความสามารถ / องค์ความรู้ภูมิปัญญา
จักรสานจากไม้ไผ่ เช่น ช่อง ไซ
วัสดุอุปกรณ์ที่ใช้ ไม้ไผ่
- ๔.) ชื่อ - นามสกุล นายเทียม ศรีสุธรรม
อายุ ๘๑ ปี เกิดวันที่ ๑๐ มีนาคม ๒๕๓๘
ที่อยู่ปัจจุบัน บ้านเลขที่ ๕๘ หมู่ที่ ๓ ตำบลอีปาด อำเภอกันทรารมย์ จังหวัดศรีสะเกษ
ความสามารถ / องค์ความรู้ภูมิปัญญา
จักรสานจากไม้ไผ่ เช่น ช่อง ไซ
วัสดุอุปกรณ์ที่ใช้ ไม้ไผ่
- ๕.) ชื่อ - นามสกุล นายดี ชราศรี
อายุ ๘๐ ปี เกิดวันที่ ๑๐ กันยายน ๒๕๓๙
ที่อยู่ปัจจุบัน บ้านเลขที่ ๕๙/๓ หมู่ที่ ๑ ตำบลอีปาด อำเภอกันทรารมย์ จังหวัดศรีสะเกษ
ความสามารถ / องค์ความรู้ภูมิปัญญา
จักรสานจากไม้ไผ่ เช่น ช่อง ไซ เป็นต้น
วัสดุอุปกรณ์ที่ใช้ ไม้ไผ่

๗.๓.๔ ประเภท สมุนไพรพื้นบ้าน

- ๑.) ชื่อ - นามสกุล นายรงค์ เนินไพร
อายุ ๗๓ ปี เกิดวันที่ ๓ พฤษภาคม ๒๕๕๖
ที่อยู่ปัจจุบัน บ้านเลขที่ ๘๖ หมู่ที่ ๓ ตำบลอีปาด อำเภอกันทรารมย์ จังหวัดศรีสะเกษ
ความสามารถ / องค์ความรู้ภูมิปัญญา
การใช้สมุนไพร เป็นยารักษาโรค เช่น โรคตกขาว ริดสีดวง รักษาเมล็ดลูกอ๊อกเสบ
โรคกระเพาะอาหาร
วัสดุอุปกรณ์ที่ใช้ สมุนไพรพื้นบ้าน
- ๒.) ชื่อ - นามสกุล นางสนั่น ศรีสุธรรม
อายุ ๖๖ ปี เกิดวันที่ ๒ เมษายน ๒๕๙๓
ที่อยู่ปัจจุบัน บ้านเลขที่ ๙๘/๑ หมู่ที่ ๔ ตำบลอีปาด อำเภอกันทรารมย์ จังหวัดศรีสะเกษ
ความสามารถ / องค์ความรู้ภูมิปัญญา
รักษางูสวัด เริ่ม เบื่อเมาจากสารเคมี
วัสดุอุปกรณ์ที่ใช้ สมุนไพร

ภาษาถิ่นในเขตองค์การบริหารส่วนตำบลอีปาด เป็นภาษาลาว

๗.๔ สินค้าพื้นเมืองและของที่ระลึก

สินค้าส่วนใหญ่ในเขตองค์การบริหารส่วนตำบลอีปาด เป็นสินค้าด้านการเกษตร เช่น พริกแห้ง หอม
กระเทียม

๘. ทรัพยากรธรรมชาติ

๘.๑ น้ำ

น้ำที่ใช้ในการอุปโภค-บริโภค เป็นน้ำประปาบาดาล และน้ำจากการเจาะบ่อบาดาล ทั้งใช้ในครัวเรือนและใช้ในภาคการเกษตร ส่วนน้ำฝนปัจจุบันไม่นิยมเก็บไว้บริโภคเพราะมีการปนเปื้อนสารพิษมากขึ้น

แหล่งน้ำธรรมชาติ ประกอบด้วย

- ลำห้วย ๑ แห่ง คือห้วยคำ
- หนองน้ำ ๕ แห่ง ประกอบด้วย

๑. หนองมั่ง
๒. หนองอีซ่า
๓. หนองไฮ
๔. หนองซอน
๕. หนองแคน

แหล่งน้ำที่สร้างขึ้น ประกอบด้วย

- ฝาย ๖ แห่ง
- บ่อโยก ๖ แห่ง
- บ่อบาดาล ๓,๐๐๐ แห่ง
- ระบบประปาหมู่บ้าน ๔ แห่ง

๘.๒ ป่าไม้

ในเขตองค์การบริหารส่วนตำบลอู่ป่ามีป่าไม้ขนาดใหญ่ทั้งหมด ๑๒ แห่ง ไม่เป็นลักษณะไม้ยืนต้น ทั้งขนาดใหญ่และขนาดเล็ก

๘.๓ ภูเขา

เขตองค์การบริหารส่วนตำบลอู่ป่า ไม่มีภูเขา

๘.๔ คุณภาพของทรัพยากรธรรมชาติ

ในพื้นที่ขององค์การบริหารส่วนตำบลอู่ป่าเป็นพื้นที่เหมาะกับการเพาะปลูก ทรัพยากรธรรมชาติยังอยู่ในสภาพดี

๙. อื่น ๆ (ถ้ามีระบุด้วย)

กลุ่มมวลชนจัดตั้ง

- ลูกเสือชาวบ้าน	๒	รุ่น	จำนวน	๓๐๐	คน
- ไทยอาสาป้องกันชาติ	๑	รุ่น	จำนวน	๑๖๐	คน
- กองหนุนเพื่อความมั่นคง	-	รุ่น	จำนวน	-	คน
- อปพร.	๒	รุ่น	จำนวน	๖๐	คน
- กลุ่มอาชีพ			จำนวน	๖	กลุ่ม
- อาสาป้องกันและปราบปรามยาเสพติด			จำนวน	๑๒๕	คน
- อาสาสมัครพัฒนาประชาธิปไตย			จำนวน	๘๓๕	คน
- ชุติกรศึกษาความสงบประจำหมู่บ้าน			จำนวน	๑๑	คน

ส่วนที่ ๒

ยุทธศาสตร์องค์กรปกครองส่วนท้องถิ่น

๑. ความสัมพันธ์ระหว่างแผนพัฒนาระดับมหภาค

๑. ยุทธศาสตร์ชาติ ๒๐ ปี (พ.ศ.๒๕๖๑ - ๒๕๘๐)

ยุทธศาสตร์ชาติ ๒๐ ปี พ.ศ. ๒๕๖๑ - ๒๕๘๐ เป็นแผนการพัฒนาประเทศ ที่กำหนดกรอบและแนวทางการพัฒนาให้หน่วยงานของรัฐทุกภาคส่วนต้องทำตาม เพื่อให้บรรลุวิสัยทัศน์ประเทศไทยที่ว่า “ประเทศไทยมีความมั่นคง มั่งคั่ง ยั่งยืน เป็นประเทศที่พัฒนาแล้ว ด้วยการพัฒนาตามหลักปรัชญาของเศรษฐกิจพอเพียง” หรือเป็นคติพจน์ประจำชาติว่า “มั่นคง มั่งคั่ง ยั่งยืน” เพื่อสนองตอบต่อผลประโยชน์แห่งชาติ โดยที่รัฐธรรมนูญแห่งราชอาณาจักรไทย มาตรา ๖๕ กำหนดให้รัฐพึงจัดให้มียุทธศาสตร์ชาติเป็นเป้าหมายการพัฒนาประเทศอย่างยั่งยืนตามหลักธรรมาภิบาล เพื่อใช้เป็นกรอบในการจัดทำแผนต่างๆ ให้สอดคล้องและบูรณาการกัน เพื่อให้เกิดพลังผลักดันร่วมกันไปสู่เป้าหมายดังกล่าว ยุทธศาสตร์ชาติ ๒๐ ปี (พ.ศ. ๒๕๖๑ - ๒๕๘๐) เป็นยุทธศาสตร์ชาติฉบับแรกของประเทศไทยตามรัฐธรรมนูญแห่งราชอาณาจักรไทย ซึ่งจะต้องนำไปสู่ การปฏิบัติเพื่อให้ประเทศไทยบรรลุวิสัยทัศน์ “ประเทศไทยมีความมั่นคง มั่งคั่ง ยั่งยืน เป็นประเทศพัฒนาแล้ว ด้วยการพัฒนาตามหลักปรัชญาเศรษฐกิจพอเพียง” ทั้งนี้เพื่อสนองตอบต่อผลประโยชน์แห่งชาติอันได้แก่ การมีเอกราช อธิปไตย การดำรงอยู่อย่าง มั่นคง และยั่งยืนของสถาบันหลักของชาติ และประชาชนจากภัยคุกคามทุกรูปแบบ การอยู่ร่วมกันในชาติอย่างสันติสุขเป็นปึกแผ่น มีความมั่นคงทางสังคม ท่ามกลางพหุสังคมและการมีเกียรติและศักดิ์ศรีของความเป็นมนุษย์ ความเจริญเติบโตของชาติ ความเป็นธรรมและความอยู่ดีมีสุขของประชาชน ความยั่งยืนของฐานทรัพยากรธรรมชาติสิ่งแวดล้อม ความมั่นคงทางพลังงานและอาหาร ความสามารถในการรักษาผลประโยชน์ของชาติภายใต้การเปลี่ยนแปลงของสถานะแวดล้อมระหว่างประเทศ และการอยู่ร่วมกันอย่างสันติประสานสอดคล้องกันด้านความมั่นคงในประชาคมอาเซียนและประชาคมโลกอย่างมีเกียรติและศักดิ์ศรี

วิสัยทัศน์ (Vision)

“ประเทศไทยมีความมั่นคง มั่งคั่ง ยั่งยืน เป็นประเทศที่พัฒนาแล้ว ด้วยการพัฒนาตามหลักปรัชญาของเศรษฐกิจพอเพียง” หรือตามคติพจน์ “มั่นคง มั่งคั่ง ยั่งยืน”

การพัฒนาประเทศในช่วงระยะเวลาของยุทธศาสตร์ชาติจะมุ่งเน้นการสร้างสมดุลระหว่างการพัฒนา เศรษฐกิจ สังคม และสิ่งแวดล้อม โดยประกอบด้วย ๖ ยุทธศาสตร์ ได้แก่

๑. ยุทธศาสตร์ด้านความมั่นคง
๒. ยุทธศาสตร์ด้านการสร้างความสามารถในการแข่งขัน
๓. ยุทธศาสตร์การพัฒนาและเสริมสร้างศักยภาพคน
๔. ยุทธศาสตร์ด้านการสร้างโอกาสความเสมอภาคและเท่าเทียมกันทางสังคม
๕. ยุทธศาสตร์ด้านการสร้างการเติบโตบนคุณภาพชีวิตที่เป็นมิตรกับสิ่งแวดล้อม
๖. ยุทธศาสตร์ด้านการปรับสมดุลและพัฒนาระบบการบริหารจัดการภาครัฐ

๑.๑ ยุทธศาสตร์ด้านความมั่นคง มีเป้าหมายการพัฒนาที่สำคัญคือ ประเทศชาติมั่นคง ประชาชนมีความสุข เน้นการบริหารจัดการสถานะแวดล้อมของประเทศให้มีความมั่นคง ปลอดภัย เอกราชอธิปไตย และมีความสงบเรียบร้อยในทุกระดับ ตั้งแต่ระดับชาติ สังคม ชุมชน มุ่งเน้นการพัฒนาคน เครื่องมือ เทคโนโลยี และระบบฐานข้อมูลขนาดใหญ่ให้มีความพร้อมสามารถรับมือกับภัยคุกคามและภัยพิบัติได้ทุกรูปแบบ และทุกระดับความรุนแรง ควบคู่ไปกับการป้องกันและแก้ไขปัญหาด้านความมั่นคงที่มีอยู่ในปัจจุบัน และที่อาจจะเกิดขึ้นในอนาคต ใช้กลไกการแก้ไขปัญหาแบบบูรณาการทั้งกับส่วนราชการ ภาคเอกชน ประชาสังคม และองค์กรที่ไม่ใช่รัฐ รวมถึงประเทศเพื่อนบ้าน และมิตรประเทศทั่วโลกบนพื้นฐานของ หลักธรรมาภิบาล เพื่อเอื้ออำนวยประโยชน์ต่อการดำเนินการของยุทธศาสตร์ชาติด้านอื่นๆ ให้สามารถขับเคลื่อนไปได้ตามทิศทางและเป้าหมายที่กำหนด

๑.๒ ยุทธศาสตร์ชาติด้านการสร้างความสามารถในการแข่งขัน มีเป้าหมายการพัฒนาที่มุ่งเน้นการยกระดับศักยภาพของประเทศในหลากหลายมิติบนพื้นฐานแนวคิด ๓ ประการ ได้แก่ (๑) “ต่อยอดอดีต” โดยมองกลับไปที่รากเหง้าทางเศรษฐกิจ อัตลักษณ์วัฒนธรรม ประเพณีวิถีชีวิตและจุดเด่นทางทรัพยากรธรรมชาติที่หลากหลาย รวมทั้งความได้เปรียบเชิงเปรียบเทียบของประเทศในด้านอื่นๆ นำมาประยุกต์ผสมผสานกับเทคโนโลยีและนวัตกรรม เพื่อให้สอดคล้องกับบริบทของเศรษฐกิจและสังคมโลกสมัยใหม่ (๒) “ปรับปัจจุบัน” เพื่อปูทางสู่อนาคตผ่านการพัฒนาโครงสร้างพื้นฐานของประเทศในมิติต่างๆ ทั้งโครงข่ายระบบคมนาคมและขนส่ง โครงสร้างพื้นฐานวิทยาศาสตร์ เทคโนโลยีและดิจิทัล และการปรับสภาพแวดล้อมให้เอื้อต่อการพัฒนาอุตสาหกรรมและบริการอนาคตและ (๓) “สร้างคุณค่าใหม่ในอนาคต” ด้วยการเพิ่มศักยภาพของผู้ประกอบการ พัฒนาคู่มือใหม่รวมถึงปรับปรุงแบบธุรกิจ เพื่อตอบสนองต่อความต้องการของตลาด ผสมผสานกับยุทธศาสตร์ที่รองรับอนาคต บนพื้นฐานของการต่อยอดอดีตและปรับปัจจุบัน พร้อมทั้งส่งเสริมและสนับสนุนจากภาครัฐให้ประเทศไทยสามารถสร้างฐานรายได้และการจ้างงานใหม่ ขยายโอกาสทางการค้าและการลงทุนในเวทีโลก ควบคู่ไปกับการยกระดับรายได้และการกินดีอยู่ดีรวมถึงการเพิ่มขึ้นของคนชั้นกลางและลดความเหลื่อมล้ำของคนในประเทศได้ในคราวเดียวกัน

๑.๓ ยุทธศาสตร์ชาติด้านการพัฒนาและเสริมสร้างศักยภาพทรัพยากรมนุษย์ มีเป้าหมายการพัฒนาที่สำคัญเพื่อพัฒนาคนในทุกมิติและในทุกช่วงวัยให้เป็นคนดี เก่ง และมีคุณภาพ โดยคนไทยมีความพร้อมทั้งกายใจ สติปัญญา มีพัฒนาการที่รอบด้านและมีสุขภาวะที่ดีในทุกช่วงวัย มีจิตสาธารณะ รับผิดชอบต่อสังคมและผู้อื่น มัธยัสถ์อดออม โอบอ้อมอารีมีวินัย รักษาศีลธรรม และเป็นพลเมืองที่ดีของชาติ มีหลักคิดที่ถูกต้อง มีทักษะที่จำเป็นในศตวรรษที่ ๒๑ มีทักษะสื่อสารภาษาอังกฤษและภาษาที่สาม และอนุรักษ์ภาษาท้องถิ่น มีนิสัยรักการเรียนรู้และการพัฒนาตนเองอย่างต่อเนื่องตลอดชีวิต สู่การเป็นคนไทยที่มีทักษะสูง เป็นนวัตกรรม นวัตกรรม ผู้ประกอบการ เกษตรกรยุคใหม่ และอื่นๆ โดยมีสัมมาชีพตามความถนัดของตนเอง

๑.๔ ยุทธศาสตร์ชาติด้านการสร้างโอกาสและความเสมอภาคทางสังคม มีเป้าหมายการพัฒนาที่ให้ความสำคัญกับการดึงเอาพลังของภาคส่วนต่างๆ ทั้งภาคเอกชน ประชาสังคม ชุมชนท้องถิ่นมาร่วมขับเคลื่อน โดยการสนับสนุนการรวมตัวของประชาชนในการร่วมคิดร่วมทำเพื่อส่วนรวม การกระจายอำนาจและความรับผิดชอบไปสู่กลไกบริหารราชการแผ่นดินในระดับท้องถิ่น การเสริมสร้างความเข้มแข็งของชุมชนในการจัดการตนเอง และการเตรียมความพร้อมของประชากรไทยทั้งในมิติสุขภาพ เศรษฐกิจ สังคม และสภาพแวดล้อมให้เป็นประชากร ที่มีคุณภาพสามารถพึ่งตนเองและทำประโยชน์แก่ครอบครัว ชุมชนและสังคมให้นานที่สุด โดยรัฐให้หลักประกันการเข้าถึงบริการและสวัสดิการที่มีคุณภาพอย่างเป็นธรรมและทั่วถึง

๑.๕ ยุทธศาสตร์ชาติด้านการสร้างการเติบโตบนคุณภาพชีวิตที่เป็นมิตรกับสิ่งแวดล้อม มีเป้าหมายการพัฒนาที่สำคัญเพื่อนำไปสู่การบรรลุเป้าหมายการพัฒนาที่ยั่งยืนในทุกมิติ ทั้งด้านสังคม เศรษฐกิจ สิ่งแวดล้อม ธรรมชาติ และความเป็นหุ้นส่วนความร่วมมือระหว่างกันทั้งภายในและภายนอกประเทศอย่างบูรณาการ ใช้พื้นที่เป็นตัวตั้งในการกำหนดกลยุทธ์และแผนงานและการให้ทุกฝ่ายที่เกี่ยวข้องได้เข้ามามีส่วนร่วมในแบบทางตรงให้มากที่สุดเท่าที่จำเป็นไปได้โดยเป็นการดำเนินการบนพื้นฐานการเติบโตร่วมกัน ไม่ว่าจะเป็นทางเศรษฐกิจ สิ่งแวดล้อม และคุณภาพชีวิตโดยให้ความสำคัญกับการสร้างสมดุลทั้ง ๓ ด้าน อันจะนำไปสู่ความยั่งยืนเพื่อคนรุ่นต่อไปอย่างแท้จริง

๑.๖ ยุทธศาสตร์ชาติด้านการปรับสมดุลและพัฒนาระบบการบริหารจัดการภาครัฐ มีเป้าหมายการพัฒนาที่สำคัญเพื่อปรับเปลี่ยนภาครัฐที่ยึดหลัก “ภาครัฐของประชาชนเพื่อประชาชนและประโยชน์ส่วนรวม” โดยภาครัฐต้องมีขนาดที่เหมาะสมกับบทบาทภารกิจ แยกแยะบทบาทหน่วยงานของรับที่ทำหน้าที่ในการกำกับหรือในการให้บริการในระบบเศรษฐกิจที่มีการแข่งขันมีสมรรถนะสูง ยึดหลักธรรมาภิบาล ปรับวัฒนธรรมการทำงานให้มุ่งผลสัมฤทธิ์และผลประโยชน์ส่วนรวมมีความทันสมัย และพร้อมที่จะปรับตัวให้ทันต่อการเปลี่ยนแปลงของโลกอยู่ตลอดเวลา โดยเฉพาะอย่างยิ่งการนำนวัตกรรม เทคโนโลยีข้อมูลขนาดใหญ่ ระบบการทำงานที่เป็นดิจิทัลเข้ามาประยุกต์ใช้อย่างคุ้มค่า และปฏิบัติงานเทียบได้กับมาตรฐานสากล รวมทั้งมีลักษณะเปิดกว้าง เชื่อมโยงถึงกันและเปิดโอกาสให้ทุกภาคส่วนเข้ามามีส่วนร่วมเพื่อตอบสนองความต้องการของประชาชนได้อย่างสะดวก รวดเร็ว และโปร่งใส โดยทุกภาคส่วนในสังคมต้องร่วมกันปลูกฝังค่านิยมความซื่อสัตย์สุจริต ความมั่งคั่งและสร้างจิตสำนึกในการปฏิเสธไม่ยอมรับการทุจริตประพฤติมิชอบอย่างสิ้นเชิง นอกจากนี้ กฎหมายต้องมีความชัดเจน มีเพียงเท่าที่จำเป็น มีความทันสมัย มีความเป็นสากล มีประสิทธิภาพ และนำไปสู่การลดความเหลื่อมล้ำและเอื้อต่อการพัฒนา โดยกระบวนการยุติธรรมมีการบริหารที่มีประสิทธิภาพ เป็นธรรมไม่เลือกปฏิบัติและการอำนวยความสะดวกตามหลักนิติธรรม

๒. แผนพัฒนาเศรษฐกิจและสังคมแห่งชาติ ฉบับที่ ๑๒ (พ.ศ. ๒๕๖๐ - ๒๕๖๔)

วิสัยทัศน์ (Vision) ฉบับนี้ยึดวิสัยทัศน์ของยุทธศาสตร์ชาติ ๒๐ ปี ที่กำหนดว่า

“ประเทศไทยมีความมั่นคง มั่งคั่ง ยั่งยืน เป็นประเทศพัฒนาแล้ว ด้วยการพัฒนา

ตามหลักปรัชญาเศรษฐกิจพอเพียง

แผนพัฒนาเศรษฐกิจฯ ฉบับที่ ๑๒ เป็นแผนพัฒนาประเทศในระยะ ๕ ปี (พ.ศ. ๒๕๖๐ - ๒๕๖๔) ซึ่งแปลงยุทธศาสตร์ชาติระยะ ๒๐ ปี (พ.ศ. ๒๕๖๑ - ๒๕๘๐) สู่การปฏิบัติอย่างเป็นรูปธรรม ดังนั้น ทิศทางการพัฒนาของแผนพัฒนาฯ ฉบับที่ ๑๒ จึงมุ่งเตรียมความพร้อมและวางรากฐานในการยกระดับประเทศไทยให้เป็น ประเทศที่พัฒนาแล้ว มีความมั่นคง มั่งคั่ง ยั่งยืน ด้วยการพัฒนาตามปรัชญาเศรษฐกิจพอเพียง โดยมีกรอบ วิสัยทัศน์และเป้าหมายอนาคตประเทศไทยในปี ๒๕๘๐ ซึ่งกำหนดไว้ในยุทธศาสตร์ชาติระยะ ๒๐ ปี เป็นกรอบที่แผนพัฒนาฯ ฉบับที่ ๑๒ มุ่งตอบสนองวัตถุประสงค์และเป้าหมายการพัฒนาที่กำหนดภายใต้ระยะเวลา ๕ ปี ต่อจากนี้ไปพิจารณาจากการประเมินสภาพแวดล้อมการพัฒนาทั้งจากภายนอกและภายในประเทศที่บ่งชี้ถึง จุดแข็งและจุดอ่อนของประเทศ และการสะท้อนถึงโอกาสและความเสี่ยงในการที่จะผลักดันขับเคลื่อนให้การพัฒนาในด้านต่างๆ บรรลุผลได้ในระยะเวลา ๕ ปี แรกของยุทธศาสตร์ชาติระยะ ๒๐ ปี ทั้งนี้โดยได้คำนึงถึงการต่อยอดให้เกิดผลสัมฤทธิ์อย่างต่อเนื่องภายใต้แผนพัฒนาเศรษฐกิจฯ ฉบับต่อไป ดังนั้น การพัฒนาประเทศในระยะ แผนพัฒนาเศรษฐกิจฯ ฉบับที่ ๑๒ จึงกำหนดวัตถุประสงค์และเป้าหมายรวมของการพัฒนาได้ ดังนี้

วัตถุประสงค์

๑. เพื่อวางรากฐานให้คนไทยเป็นคนที่มีสมบูรณ์ มีคุณธรรมจริยธรรม มีระเบียบวินัย ค่านิยมที่ดี มีจิตสาธารณะ และมีความสุข โดยมีสุขภาวะและสุขภาพที่ดี ครอบครัวอบอุ่น ตลอดจน เป็นคนเก่งที่มีทักษะความรู้ความสามารถและพัฒนาตนเองได้ต่อเนื่องตลอดชีวิต

๒. เพื่อให้คนไทยมีความมั่นคงทางเศรษฐกิจและสังคม ได้รับความเป็นธรรมในการเข้าถึงทรัพยากรและบริการทางสังคมที่มีคุณภาพ ผู้ด้อยโอกาสได้รับการพัฒนาศักยภาพ รวมทั้งชุมชนมี ความเข้มแข็งพึ่งพาตนเองได้

๓. เพื่อให้เศรษฐกิจเข้มแข็ง แข่งขันได้ มีเสถียรภาพ และมีความยั่งยืน สร้างความเข้มแข็งของฐานการผลิตและบริการเดิมและขยายฐานใหม่โดยการใช้นวัตกรรมที่เข้มแข็งมากขึ้น สร้างความเข้มแข็งของเศรษฐกิจฐานราก และสร้างความมั่นคงทางพลังงาน อาหาร และน้ำ

๔. เพื่อรักษาและฟื้นฟูทรัพยากรธรรมชาติและคุณภาพสิ่งแวดล้อมให้สามารถสนับสนุนการเติบโตที่เป็นมิตรกับสิ่งแวดล้อมและการมีคุณภาพชีวิตที่ดีของประชาชน

๕. เพื่อให้การบริหารราชการแผ่นดินมีประสิทธิภาพ โปร่งใส ทันทสมัย และมีการทำงานเชิงบูรณาการของภาคีการพัฒนา

๖. เพื่อให้มีการกระจายความเจริญไปสู่ภูมิภาคโดยการพัฒนาภาคและเมืองเพื่อรองรับการพัฒนายกระดับฐานการผลิตและบริการเดิมและขยายฐานการผลิตและบริการใหม่

๗. เพื่อผลักดันให้ประเทศไทยมีความเชื่อมโยง (Connectivity) กับประเทศต่างๆ ทั้งในระดับ อนุภูมิภาค ภูมิภาค และนานาชาติได้อย่างสมบูรณ์และมีประสิทธิภาพ รวมทั้งให้ประเทศไทยมีบทบาทนำและสร้างสรรค์ในด้านการค้า การบริการ และการลงทุนภายใต้กรอบความร่วมมือต่างๆ ทั้งในระดับอนุภูมิภาค ภูมิภาค และโลก

เป้าหมายรวม

เพื่อให้เป็นไปตามวัตถุประสงค์ดังกล่าว ได้กำหนดเป้าหมายรวมการพัฒนาของแผนพัฒนาฯ ฉบับที่ ๑๒ ประกอบด้วย

๑. คนไทยมีคุณลักษณะเป็นคนไทยที่สมบูรณ์มีวินัย มีทัศนคติและพฤติกรรมตามบรรทัดฐานที่ดีของสังคม มีความเป็นพลเมือง ตื่นรู้ มีความสามารถในการปรับตัวได้อย่างรู้เท่าถึงสถานการณ์ มีความรับผิดชอบและทำประโยชน์ต่อส่วนรวม มีสุขภาพกายและใจที่ดีมีความเจริญงอกงามทางจิตวิญญาณ มีวิถีชีวิตที่พอเพียง และมีความเป็นไทย

๒. ความเหลื่อมล้ำทางด้านรายได้และความยากจนลดลงเศรษฐกิจฐานรากมีความเข้มแข็ง ประชาชนทุกคนมีโอกาสในการเข้าถึงทรัพยากรการประกอบอาชีพและบริการทางสังคมที่มีคุณภาพอย่างทั่วถึงและเป็นธรรมกลุ่มที่มีรายได้ต่ำสุดร้อยละ ๔๐ มีรายได้เพิ่มขึ้น อย่างน้อยร้อยละ ๑๕

๓. ระบบเศรษฐกิจมีความเข้มแข็งและแข่งขันได้โครงสร้างเศรษฐกิจ ปรับสู่เศรษฐกิจฐานบริการและดิจิทัล มีผู้ประกอบการรุ่นใหม่และเป็นสังคมผู้ประกอบการ ผู้ประกอบการขนาดกลาง และขนาดเล็กที่เข้มแข็ง สามารถใช้นวัตกรรมและเทคโนโลยีดิจิทัลในการสร้างสรรค์คุณค่าสินค้าและบริการ มีระบบการผลิต และให้บริการจากฐานรายได้รวมที่มีมูลค่าเพิ่มสูงขึ้น และมีการลงทุนในการผลิตและบริการ ฐานความรู้ชั้นสูงใหม่ๆ ที่เป็นมิตรกับสิ่งแวดล้อมและชุมชน รวมทั้งกระจายฐานการผลิตและการให้บริการสู่ภูมิภาคเพื่อลดความเหลื่อมล้ำ โดยเศรษฐกิจมีเสถียรภาพ และมีอัตราการขยายตัวเฉลี่ยร้อยละ ๕ ต่อปี และมีปัจจัยสนับสนุน อาทิ ระบบโลจิสติกส์ พลังงาน และการลงทุนวิจัยและพัฒนาที่เอื้อต่อการขยายตัวของภาคการผลิตและบริการ

๔. ทูทางธรรมชาติและคุณภาพสิ่งแวดล้อม สามารถสนับสนุนการเติบโตที่เป็นมิตรกับสิ่งแวดล้อม มีความมั่นคงทางอาหาร พลังงาน และน้ำ โดยเพิ่มพื้นที่ป่าไม้ให้ได้ร้อยละ ๔๐ ของพื้นที่ประเทศเพื่อรักษาความสมดุลของระบบนิเวศ ลดการปล่อยก๊าซเรือนกระจกในภาคพลังงานและขนส่ง ไม่น้อยกว่าร้อยละ ๗๐ ภายในปี ๒๕๖๓ เทียบกับการปล่อยในกรณีปกติ มีปริมาณหรือสัดส่วนของขยะมูลฝอยที่ได้รับการจัดการอย่างถูกหลักสุขาภิบาลเพิ่มขึ้น และรักษาคุณภาพน้ำและคุณภาพอากาศในพื้นที่วิกฤตให้อยู่ในเกณฑ์มาตรฐาน

๕. มีความมั่นคงในเอกราชและอธิปไตยสังคมปลอดภัยสามัคคี สร้างภาพลักษณ์ดีและเพิ่มความเชื่อมั่นของนานาชาติต่อประเทศไทยความขัดแย้งทางอุดมการณ์และความคิดในสังคมลดลงปัญหาอาชญากรรมลดลง

ปริมาณความสูญเสียจากภัยโจรสลัดและการลักลอบขนส่งสินค้าและค้ำมนุษย์ลดลงมีความพร้อมที่ปกป้องประชาชนจากการก่อการร้ายและภัยพิบัติทางธรรมชาติ ประเทศไทยมีส่วนร่วมในการกำหนดบรรทัดฐานระหว่างประเทศ เกิดความเชื่อมโยงการขนส่งโลจิสติกส์ ห่วงโซ่มูลค่าเป็นหุ้นส่วนการพัฒนาที่สำคัญในอนุภูมิภาคภูมิภาคและโลกและอัตราการเติบโตของมูลค่าการลงทุนและการส่งออกของไทยในอนุภูมิภาคภูมิภาคและอาเซียนสูงขึ้น

๖. มีระบบบริหารจัดการภาครัฐที่มีประสิทธิภาพ ทันสมัย โปร่งใส ตรวจสอบได้กระจายอำนาจและมีส่วนร่วมจากประชาชน บทบาทภาครัฐในการให้บริการซึ่งภาคเอกชนดำเนินการแทนได้ดีกว่า ลดลง เพิ่มการใช้ระบบดิจิทัลในการให้บริการ ปัญหาคอร์รัปชันลดลง และการบริการจัดการขององค์กรปกครองส่วนท้องถิ่นมีอิสระมากขึ้น โดยอันดับประสิทธิภาพภาครัฐ ที่จัดทำโดยสถาบันการจัดการนานาชาติและอันดับความยากง่ายในการดำเนินธุรกิจในประเทศดีขึ้น การใช้จ่ายภาครัฐและระบบงบประมาณมีประสิทธิภาพสูง ฐานภาษีกว้างขึ้นและดัชนีการรับรู้การทุจริตดีขึ้น รวมถึงมีบุคลากรภาครัฐที่มีความรู้ความสามารถและปรับตัวได้ทันกับยุคดิจิทัลเพิ่มขึ้น

ยุทธศาสตร์การพัฒนา : ในแผนพัฒนาเศรษฐกิจและสังคมแห่งชาติฉบับที่ ๑๒ มีทั้งหมด ๑๐ ยุทธศาสตร์ โดยมียุทธศาสตร์ตามกรอบยุทธศาสตร์ชาติ ๒๐ ปี ๖๐ ยุทธศาสตร์ และอีก ๔ ยุทธศาสตร์ที่เป็นปัจจัยสนับสนุน

ยุทธศาสตร์ตามกรอบยุทธศาสตร์ชาติ ๒๐ ปีจำนวน ๖ ยุทธศาสตร์ดังนี้

๑) **ยุทธศาสตร์การเสริมสร้างและพัฒนาศักยภาพทุนมนุษย์** ทุนมนุษย์ประเทศไทยยังมีปัญหาในด้านคุณภาพคนในแต่ละช่วงวัยโดยผลลัพธ์ทางการศึกษาของเด็กวัยเรียนค่อนข้างต่ำ การพัฒนาความรู้และทักษะของแรงงานไม่ตรงกับตลาดงาน ในขณะที่คนไทยจำนวนมากไม่น้อยยังไม่สามารถคัดกรองและเลือกรับวัฒนธรรมได้อย่างเหมาะสม ซึ่งส่งผลต่อวิกฤตค่านิยม ทศนคติ และพฤติกรรมในการดำเนินชีวิต การพัฒนาในระยะต่อไปจึงต้องให้ความสำคัญกับการวางรากฐานการพัฒนาคนให้มีความสมบูรณ์ เพื่อให้คนไทยมีทัศนคติและพฤติกรรมตามบรรทัดฐานที่ดีของสังคม ได้รับการศึกษาที่มีคุณภาพสูงตามมาตรฐานสากล และสามารถเรียนรู้ด้วยตนเองอย่างต่อเนื่อง มีสุขภาวะที่ดีขึ้น คนทุกช่วงวัยมีทักษะ ความรู้ และความสามารถเพิ่มขึ้นรวมทั้งสถาบันทางสังคมมีความเข้มแข็งและมีส่วนร่วมในการพัฒนาประเทศเพิ่มขึ้น

แนวทางการพัฒนาที่สำคัญ ประกอบด้วย

(๑) ปรับเปลี่ยนค่านิยมคนไทยให้มีคุณธรรมจริยธรรม มีวินัย จิตสาธารณะ และพฤติกรรมที่พึงประสงค์ เช่น ส่งเสริมให้มีกิจกรรมการเรียนการสอนทั้งในและนอกห้องเรียนที่สอดแทรก คุณธรรมจริยธรรม ความมีระเบียบวินัย และจิตสาธารณะ

(๒) พัฒนาศักยภาพคนให้มีความรู้ และความสามารถในการดำรงชีวิตอย่างมีคุณค่า เช่น ส่งเสริมเด็กปฐมวัยให้มีการพัฒนาทักษะทางสมองและสังคมที่เหมาะสม เด็กวัยเรียนและวัยรุ่นมีทักษะการคิดวิเคราะห์อย่างเป็นระบบ

(๓) ยกกระดับคุณภาพการศึกษาและการเรียนรู้ตลอดชีวิต เช่น ปรับระบบบริหารจัดการสถานศึกษาขนาดเล็กให้มีการจัดทรัพยากรร่วมกันให้มีขนาดและจำนวนที่เหมาะสมปรับปรุงแหล่งเรียนรู้ในชุมชนให้เป็นแหล่งเรียนรู้เชิงสร้างสรรค์และมีชีวิต

(๔) ลดปัจจัยเสี่ยงด้านสุขภาพและให้ทุกภาคส่วนคำนึงถึงผลกระทบต่อสุขภาพ เช่น ส่งเสริมให้มีกิจกรรมทางสุขภาพและโภชนาการ ที่เหมาะสมกับวัย ปรับปรุงมาตรฐานทางกฎหมายและภาษีในการควบคุมผลิตภัณฑ์ที่ส่งผลเสียต่อสุขภาพ

(๕) เพิ่มประสิทธิภาพการบริหารจัดการระบบสุขภาพภาครัฐและปรับระบบการเงินการคลังด้านสุขภาพ เช่น ปรับระบบบริหารจัดการทรัพยากรร่วมกันระหว่างสถานพยาบาลทุกสังกัดในพื้นที่สุขภาพ

(๖) พัฒนาระบบการดูแลและสร้างสภาพแวดล้อมที่เหมาะสมกับสังคมสูงวัย เช่น ผลักดันให้มีกฎหมายการดูแลผู้สูงอายุระยะยาว

(๗) ผลักดันให้สถาบันทางสังคมมีส่วนร่วมพัฒนาประเทศอย่างเข้มแข็งเช่นกำหนดมาตรการดูแลครอบครัวที่เปราะบาง และส่งเสริมสถาบันการศึกษาให้เป็นแหล่งบริการความรู้ทางวิชาการที่ทุกคนเข้าถึงได้

๒) ยุทธศาสตร์การสร้างความเป็นธรรมและลดความเหลื่อมล้ำในสังคม การพัฒนาในช่วงที่ผ่านมาทำให้สังคมไทยก้าวหน้าไปหลายด้าน แต่การแก้ปัญหาความเหลื่อมล้ำและสร้างความเป็นธรรมในสังคมมีความคืบหน้าช้า ทั้งเรื่องความแตกต่างของรายได้ระหว่างกลุ่มประชากร ความแตกต่างของคุณภาพการบริการภาครัฐรวมทั้งข้อจำกัดในการเข้าถึงกระบวนการยุติธรรมและเทคโนโลยีของกลุ่มผู้ด้อยโอกาสและกลุ่มที่อยู่ในพื้นที่ห่างไกล ดังนั้น การพัฒนาในระยะต่อไป จึงจำเป็นต้องมุ่งลดปัญหาความเหลื่อมล้ำด้านรายได้ของกลุ่มคนที่มีฐานะทางเศรษฐกิจสังคมที่แตกต่างกัน แก้ไขปัญหาความยากจน เพิ่มโอกาสการเข้าถึงบริการพื้นฐานทางสังคมของภาครัฐรวมทั้งเพิ่มศักยภาพชุมชนและเศรษฐกิจฐานรากให้มีความเข้มแข็ง เพื่อให้ชุมชนพึ่งพาตนเองและได้รับส่วนแบ่งผลประโยชน์ทางเศรษฐกิจมากขึ้น

แนวทางการพัฒนาสำคัญ ประกอบด้วย

๑) การเพิ่มโอกาสให้กับกลุ่มเป้าหมายประชากรร้อยละ ๔๐ ที่มีรายได้ต่ำสุดสามารถเข้าถึงบริการที่มีคุณภาพของรัฐและมีอาชีพ เช่น ขยายโอกาสการเข้าถึงการศึกษาที่มีคุณภาพ ให้แก่เด็กและเยาวชนที่ด้อยโอกาสทางการศึกษาอย่างต่อเนื่อง โดยให้การดูแลนักเรียนที่ครอบคลุมตั้งแต่การสร้างรายได้ของครัวเรือน สนับสนุนค่าเดินทางไปยังสถานศึกษา ให้ทุนการศึกษาต่อระดับสูง

๒) การกระจายให้บริการภาครัฐทางด้านการศึกษา สาธารณสุข และสวัสดิการที่มีคุณภาพให้ครอบคลุมและทั่วถึง อาทิ บริหารจัดการการให้บริการสาธารณสุขที่มีคุณภาพให้ครอบคลุมทุกพื้นที่ ผ่านการพัฒนาระบบส่งต่อผู้ป่วยทั้งในระดับจังหวัด ภาค และระดับประเทศให้มีประสิทธิภาพมากขึ้น

๓) เสริมสร้างศักยภาพชุมชน การพัฒนาเศรษฐกิจชุมชนและการสร้างความเข้มแข็งการเงินฐานรากตามหลักปรัชญาของเศรษฐกิจพอเพียง เพื่อให้ชุมชนสามารถพึ่งพาตนเองได้ มีสิทธิในการจัดการทุนที่ดีและทรัพยากรภายในชุมชน เช่น สนับสนุนการให้ความรู้ในการบริหารจัดการทางการเงินแก่ชุมชนและครัวเรือน การปรับองค์การการเงินของชุมชนให้ทำหน้าที่เป็นสถาบันการเงินในระดับหมู่บ้าน/ตำบลที่ทำหน้าที่ทั้งการให้กู้ยืม และการออมและจะตั้งโครงการเงินฐานรากโดยมีธนาคารออมสินและธนาคารเพื่อการเกษตรและสหกรณ์เป็นแม่ข่าย

๓) ยุทธศาสตร์การสร้างความเข้มแข็งทางเศรษฐกิจและแข่งขันได้อย่างยั่งยืน เศรษฐกิจไทยขยายตัวต่ำกว่าศักยภาพอย่างต่อเนื่องเป็นเวลาหลายปี ทั้งจากผลกระทบของเศรษฐกิจโลกซบเซาและข้อจำกัดภายในประเทศเองที่เป็นอุปสรรคต่อการเพิ่มผลิตภาพและขีดความสามารถในการแข่งขันรวมทั้งฐานเศรษฐกิจภายในประเทศขยายตัวช้าการพัฒนา ๕ ปีต่อจากนี้ไป จึงเน้นให้เศรษฐกิจเติบโตได้ตามศักยภาพและมีเสถียรภาพของประเทศเพิ่มขึ้นการลงทุนภาครัฐและเอกชนมีการขยายตัวอย่างต่อเนื่องและมาจากความร่วมมือกันมากขึ้น ประชาชนและผู้ประกอบการเข้าสู่ระบบภาษีมากขึ้น และประเทศไทยมีขีดความสามารถในการแข่งขันทางเศรษฐกิจสูงขึ้น นอกจากนี้ ยังเน้นให้เศรษฐกิจไรสาขามีการเติบโตอย่างเข้มแข็ง ภาคการเกษตรเน้นเกษตรกรรมยั่งยืนและให้เกษตรกรมีรายได้เพิ่มขึ้น มีการพัฒนาเมืองอุตสาหกรรมเชิงนิเวศ การท่องเที่ยวสามารถทำรายได้และแข่งขันได้มากขึ้นวิสาหกิจขนาดกลางและขนาดย่อมมีบทบาทต่อระบบเศรษฐกิจมากขึ้น ภาคการเงินมีประสิทธิภาพเพิ่มขึ้น

แนวทางการพัฒนาที่สำคัญ ประกอบด้วย

(๑) การบริหารจัดการเศรษฐกิจส่วนรวม ทั้งในด้านการคลัง เช่น เพิ่มประสิทธิภาพการจัดแผนงานโครงการ การจัดสรรงบประมาณ การบริหาร และการตรวจสอบกระบวนการงบประมาณ และด้านการเงิน เช่น เพิ่มประสิทธิภาพของระบบการเงินและสถาบันการเงินทั้งในตลาดเงินและตลาดทุนให้สามารถสนับสนุนการขยายตัวทางเศรษฐกิจ

(๒) การเสริมสร้างและพัฒนาขีดความสามารถในการแข่งขันของภาคการผลิตและบริการมุ่งเน้นการสร้างเชื่อมโยงของห่วงโซ่มูลค่าระหว่างภาคเกษตร อุตสาหกรรม บริการ และการค้าการลงทุน เพื่อยกระดับศักยภาพในการแข่งขันของประเทศ โดยยกระดับการผลิตสินค้าเกษตรและอาหารเข้าสู่ระบบมาตรฐาน ต่อยอดความเข้มแข็งของอุตสาหกรรมที่มีศักยภาพปัจจุบันเพื่อยกระดับไปสู่อุตสาหกรรมที่ใช้เทคโนโลยีขั้นสูง วางอนาคตรากฐานการพัฒนาอุตสาหกรรม เสริมสร้างขีดความสามารถการแข่งขันในเชิงธุรกิจของภาคบริการปรับปรุงแก้ไขกฎหมายและกฎระเบียบเพื่อส่งเสริมการค้าที่เป็นธรรมและอำนวยความสะดวกด้านการค้าการลงทุน

(๔) ยุทธศาสตร์การเติบโตที่เป็นมิตรกับสิ่งแวดล้อมเพื่อการพัฒนาที่ยั่งยืน ปัจจุบันสภาพทรัพยากรธรรมชาติและสิ่งแวดล้อมกำลังเป็นจุดอ่อนสำคัญต่อการรักษาฐานการผลิตและการให้บริการรวมทั้ง การดำรงชีวิตของคนไทย ซึ่งปัญหาดังกล่าวเกิดจากการลงทุนของพื้นที่ป่าไม้ ทรัพยากรเสื่อมโทรม ความหลากหลายทางชีวภาพถูกคุกคาม ความเสี่ยงในการขาดแคลนทรัพยากรน้ำในอนาคต ปัญหาสิ่งแวดล้อมเพิ่มสูงขึ้นตามการขยายตัวของเศรษฐกิจและชุมชนเมืองการเปลี่ยนแปลงสภาพภูมิอากาศและภัยพิบัติทางธรรมชาติมีความผันผวนและรุนแรงมากขึ้น และข้อตกลงและภัยพิบัติทางธรรมชาติมีความผันผวนรุนแรงมากขึ้นและข้อตกลงระหว่างประเทศเกี่ยวกับการเปลี่ยนแปลงสภาพภูมิอากาศทวีความเข้มข้น ซึ่งจะส่งผลกระทบต่อแนวทางการพัฒนาประเทศในอนาคต ดังนั้น การพัฒนาในระยะต่อไปจึงมุ่งเน้นการรักษาและฟื้นฟูฐานทรัพยากรธรรมชาติการสร้างความมั่นคงด้านน้ำและการบริหารจัดการทรัพยากรน้ำให้มีประสิทธิภาพ การสร้างคุณภาพสิ่งแวดล้อมที่ดี ลดมลพิษ และลดผลกระทบต่อสุขภาพของประชาชน และระบบนิเวศ การเพิ่มประสิทธิภาพการลดก๊าซเรือนกระจก/ขีดความสามารถในการปรับตัวต่อการเปลี่ยนแปลงสภาพภูมิอากาศและการเพิ่มประสิทธิภาพการจัดการเพื่อลดความเสี่ยงจากภัยพิบัติ และลดความสูญเสียในชีวิตและทรัพย์สินที่เกิดจากสาธารณภัย

แนวทางการพัฒนาสำคัญ ประกอบด้วย

(๑) การรักษาฟื้นฟูทรัพยากรธรรมชาติ สร้างสมดุลของการอนุรักษ์และใช้ประโยชน์อย่างยั่งยืนและเป็นธรรม

(๒) เพิ่มประสิทธิภาพการจัดการทรัพยากรน้ำเพื่อให้เกิดความมั่นคง สมดุล และยั่งยืน

(๓) การแก้ไขปัญหาวิกฤตสิ่งแวดล้อม

(๔) ส่งเสริมการผลิตและการบริโภคที่เป็นมิตรกับสิ่งแวดล้อม

(๕) สนับสนุนการลดการปล่อยก๊าซเรือนกระจก และเพิ่มขีดความสามารถในการปรับตัวต่อการเปลี่ยนแปลงสภาพภูมิอากาศ

(๖) การบริหารจัดการเพื่อลดความเสี่ยงด้านภัยพิบัติ

(๗) การพัฒนาระบบการบริหารจัดการและกลไกแก้ไขปัญหาความขัดแย้งด้านทรัพยากรธรรมชาติและสิ่งแวดล้อม

(๘) การพัฒนาความร่วมมือด้านสิ่งแวดล้อมระหว่างประเทศ

๕) ยุทธศาสตร์การเสริมสร้างความมั่นคงแห่งชาติ เพื่อการพัฒนาประเทศสู่ความมั่งคั่งและยั่งยืน กระแสโลกาภิวัตน์และความก้าวหน้าทางเทคโนโลยีในปัจจุบันมีแนวโน้มส่งผลกระทบต่อความมั่นคงและเสถียรภาพของประเทศไทยในหลายมิติ ทั้งภัยคุกคามภายนอก ในเรื่องการขยายอิทธิพลและการเพิ่มบทบาทของประเทศมหาอำนาจในภูมิภาคต่างๆ ของโลก อาชญากรรมข้ามชาติและการก่อการร้าย และภัยคุกคามภายในประเทศ ได้แก่ ความเห็นต่างทางความคิดและอุดมการณ์ของคนในชาติ การสร้างสถานการณ์ในจังหวัดชายแดนภาคใต้ และการคุกคามทางเศรษฐกิจ อาชญากรรมคอมพิวเตอร์ ดังนั้น การพัฒนาในระยะต่อไปจึงเน้นในเรื่องการปกป้องและเชิดชูสถาบันพระมหากษัตริย์ให้เป็นสถาบันหลักของประเทศ สังคมมีความสมานฉันท์ ประชาชนมีส่วนร่วมป้องกันแก้ไขปัญหาความมั่นคง ประชาชนในจังหวัดชายแดนภาคใต้มีความปลอดภัยในชีวิตและทรัพย์สิน มีโอกาสในการศึกษาและการประกอบ

อาชีพที่สร้างรายได้เพิ่มขึ้น ประเทศไทยมีความสัมพันธ์และความร่วมมือด้านความมั่นคงกับนานาประเทศในการป้องกันภัยคุกคามในรูปแบบต่างๆ ควบคู่ไปกับการรักษาผลประโยชน์ของชาติมีความพร้อมต่อการรับมือภัยคุกคามทั้งภัยคุกคามทางทหารและภัยคุกคามอื่นๆ และแผนงานด้านความมั่นคงมีการบูรณาการสอดคล้องกับนโยบายการพัฒนาเศรษฐกิจสังคม ทรัพยากรธรรมชาติและสิ่งแวดล้อม

แนวทางการพัฒนาสำคัญ ประกอบด้วย

- (๑) การรักษาความมั่นคงภายใน เพื่อให้เกิดความสงบในสังคมและธำรงไว้ซึ่งสถาบันหลักของชาติ
- (๒) การพัฒนาเสริมสร้างศักยภาพการป้องกันประเทศเพื่อเตรียมความพร้อมในการรับมือภัยคุกคามทางการทหารและภัยคุกคามอื่นๆ
- (๓) การส่งเสริมความร่วมมือกับต่างประเทศด้านความมั่นคงเพื่อบูรณาการความร่วมมือกับมิตรประเทศเพื่อผลประโยชน์ทางเศรษฐกิจ สังคมและการป้องกันภัยคุกคามข้ามชาติ
- (๔) การรักษาความมั่นคง / ผลประโยชน์ของชาติทางทะเลเพื่อคงไว้ซึ่งอำนาจอธิปไตยและสิทธิอธิปไตยในเขตทะเล
- (๕) การบริหารจัดการความมั่นคงเพื่อการพัฒนา เพื่อให้เกิดความสอดคล้องกันระหว่างแผนงานที่เกี่ยวข้องกับความมั่นคงการพัฒนาภายใต้การมีส่วนร่วมของภาคประชาชน

(๖) ยุทธศาสตร์การบริหารจัดการในภาครัฐการป้องกันการทุจริตประพฤติมิชอบและธรรมาภิบาลในสังคมไทย ระบบการบริหารจัดการในภาครัฐที่ขาดประสิทธิภาพเป็นอุปสรรคที่สำคัญต่อการพัฒนาประเทศมาอย่างต่อเนื่อง ทั้งการให้บริการของประชาชนยังไม่ได้มาตรฐานสากล การบังคับใช้กฎหมายที่ขาดประสิทธิภาพ การบริหารจัดการและการให้บริการของท้องถิ่นขาดความโปร่งใส ระบบและกระบวนการยุติธรรมไม่สามารถอำนวยความสะดวกได้อย่างเสมอภาคและเป็นธรรม รวมทั้งการทุจริตประพฤติมิชอบในสังคมไทยการพัฒนาระยะต่อไปจึงต้องเร่งปฏิรูปการบริหารจัดการภาครัฐให้เกิดผลสัมฤทธิ์อย่างจริงจัง โดยมุ่งเน้นในเรื่องการลดสัดส่วนค่าใช้จ่ายด้านบุคลากรและเพิ่มประสิทธิภาพการบริหารจัดการและการให้บริการของภาครัฐ รวมทั้งประสิทธิภาพการประกอบธุรกิจของประเทศ การเพิ่มประสิทธิภาพการบริหารจัดการที่ดีขององค์กรปกครองส่วนท้องถิ่น การปรับคณะมนตรีข้าราชการทุจริตรให้อยู่ในระดับที่ดีขึ้น และการลดจำนวนการดำเนินคดีกับผู้ได้กระทำความผิด

แนวทางการพัฒนาสำคัญ ประกอบด้วย

- (๑) การปรับโครงสร้างหน่วยงาน บทบาทภารกิจ และคุณภาพบุคลากรภาครัฐ ให้มีความโปร่งใสทันสมัย คล่องตัว มีขนาดที่เหมาะสม เกิดความคุ้มค่า
- (๒) ปรับปรุงกระบวนการงบประมาณ และสร้างกลไกในการติดตามตรวจสอบการเงินการคลังภาครัฐ เพื่อให้การจัดสรรและการใช้จ่ายมีประสิทธิภาพ
- (๓) เพิ่มประสิทธิภาพและยกระดับการให้บริการสาธารณะให้ได้มาตรฐานสากล เพื่อให้ประชาชนและภาคธุรกิจได้รับบริการที่มีคุณภาพ ได้มาตรฐาน และอำนวยความสะดวกตรงตามความต้องการมาตรฐานสากลเพื่อให้ประชาชนและภาคธุรกิจได้รับบริการที่มีคุณภาพ ได้มาตรฐาน และอำนวยความสะดวกตรงตามความต้องการ
- (๔) เพิ่มประสิทธิภาพการบริหารจัดการให้้องค์กรปกครองส่วนท้องถิ่น เพื่อให้ประชาชนได้รับการบริการอย่างมีประสิทธิภาพและทั่วถึง
- (๕) ป้องกันและปราบปรามการทุจริตและประพฤติมิชอบ เพื่อให้สังคมไทยมีวินัย โปร่งใส และยุติธรรม
- (๖) ปฏิรูปกฎหมายและกระบวนการยุติธรรมให้มีความทันสมัย เป็นธรรม และสอดคล้องกับข้อบังคับสากลหรือข้อตกลงระหว่างประเทศ

๔. ยุทธศาสตร์ที่เป็นปัจจัยสนับสนุนดังนี้

๗ ยุทธศาสตร์การพัฒนาโครงสร้างพื้นฐานและระบบโลจิสติกส์ ที่ผ่านมาการพัฒนาโครงสร้างพื้นฐาน และระบบโลจิสติกส์ของประเทศประสบปัญหาด้านความต่อเนื่องในการดำเนินการ และปัญหาเชิงปริมาณ คุณภาพ และการบริหารจัดการการให้บริการที่สอดคล้องกับมาตรฐานสากล ทำให้มีข้อจำกัด ในการสนับสนุนการพัฒนาประเทศให้มีประสิทธิภาพการพัฒนาในระยะต่อไปจึงมุ่งเน้นในเรื่องการลดความเข้มของการใช้พลังงานและลด ต้นทุนโลจิสติกส์ของประเทศการพัฒนาาระบบขนส่งทางรางและทางน้ำ เพิ่มปริมาณการเดินทางด้วยระบบขนส่ง สาธารณะในเขตเมือง และขยายขีดความสามารถในการรองรับปริมาณผู้โดยสารของท่าอากาศยานในกรุงเทพมหานคร และท่าอากาศยานในภูมิภาค การเพิ่มความสามารถในการแข่งขันด้านโลจิสติกส์และการอำนวยความสะดวกทางการค้า การพัฒนาด้านพลังงานเพื่อเพิ่มสัดส่วนการใช้พลังงานทดแทนต่อปริมาณการใช้พลังงานขั้นสุดท้าย และลดการพึ่งพา การธรรมชาติในการผลิตไฟฟ้า การพัฒนาเศรษฐกิจดิจิทัล และการพัฒนาด้านสาธารณสุข (น้ำประปา)

แนวทางการพัฒนาสำคัญ ประกอบด้วย

(๑) การพัฒนาโครงสร้างพื้นฐานด้านขนส่ง เช่น พัฒนาระบบรถไฟให้เป็นโครงข่ายหลักในการเดินทาง และขนส่งของประเทศ พัฒนาโครงข่ายถนน พัฒนาระบบขนส่งทางอากาศ และพัฒนาระบบขนส่งทางน้ำ

(๒) การสนับสนุนการพัฒนาระบบขนส่ง เช่น การพัฒนาอุตสาหกรรมต่อเนื่องที่เกิดจากการลงทุน ด้านโครงสร้างพื้นฐาน และพัฒนาการบริหารจัดการในสาขาขนส่ง

(๓) พัฒนาระบบโลจิสติกส์ เช่น พัฒนาและยกระดับมาตรฐานระบบการบริหารจัดการโลจิสติกส์และโซ่อุปทานให้ได้มาตรฐานสากล และพัฒนาและยกระดับมาตรฐานการอำนวยความสะดวกทางการค้า

(๔) พัฒนาด้านพลังงาน เช่น จัดหาพลังงานให้เพียงพอและสร้างความมั่นคงในการผลิตพลังงานเพิ่ม ศักยภาพการบริหารจัดการ การผลิต และการใช้พลังงานทดแทนและพลังงานสะอาด

(๕) พัฒนาเศรษฐกิจดิจิทัล เช่น พัฒนาและปรับปรุงโครงสร้างพื้นฐานโทรคมนาคมของประเทศให้ทั่วถึงและมีประสิทธิภาพ และส่งเสริมการใช้เทคโนโลยีดิจิทัลในการสร้างมูลค่าเพิ่มทางธุรกิจ

(๖) พัฒนาระบบน้ำประปา เช่น พัฒนาระบบน้ำประปาให้ครอบคลุมและทั่วถึง และการบริหารจัดการใช้น้ำอย่างมีประสิทธิภาพและการสร้างนวัตกรรม

๘ ยุทธศาสตร์การพัฒนาวิทยาศาสตร์ เทคโนโลยี วิจัย และนวัตกรรม การพัฒนาเศรษฐกิจของ ประเทศไทยในช่วงระยะเวลาที่ผ่านมาอาศัยการเพิ่มประสิทธิภาพจากปัจจัยความได้เปรียบด้านแรงงาน ทรัพยากรธรรมชาติ และการนำเข้าเทคโนโลยีสำเร็จรูปจากต่างประเทศมากกว่าการสะสมองค์ความรู้เพื่อพัฒนา เทคโนโลยีของตนเอง ทำให้ส่วนแบ่งผลประโยชน์ทางด้านเทคโนโลยีซึ่งมีมูลค่าเพิ่มสูงตกอยู่กับประเทศผู้เป็นเจ้าของ เทคโนโลยี อีกทั้งการลงทุนด้านการวิจัยและพัฒนาอย่างยังไม่เพียงพอที่จะขับเคลื่อนประเทศสู่สังคมนวัตกรรมได้ การพัฒนาจึงเน้นในเรื่องการเพิ่มความเข้มแข็งด้านวิทยาศาสตร์และเทคโนโลยีของประเทศ และการเพิ่มความสามารถในการประยุกต์ใช้วิทยาศาสตร์ เทคโนโลยีและนวัตกรรมเพื่อยกระดับความสามารถการแข่งขันของภาคการผลิตและบริการ และคุณภาพชีวิตของประชาชน

แนวทางการพัฒนา สำคัญประกอบด้วย

(๑) เร่งส่งเสริมการลงทุนวิจัยและพัฒนาและผลักดันสู่การใช้ประโยชน์ในเชิงพาณิชย์และเชิงสังคม เช่น ลงทุนวิจัยและพัฒนาในกลุ่มเทคโนโลยีที่ประเทศไทยมีศักยภาพพัฒนาได้เอง และกลุ่มเทคโนโลยีที่นำสู่การพัฒนา แบบก้าวกระโดดลงทุนวิจัยและพัฒนาเทคโนโลยีและนวัตกรรมทางสังคมเพื่อลดความเหลื่อมล้ำและยกระดับคุณภาพ ชีวิตของประชาชน

(๒) พัฒนาผู้ประกอบการให้เป็นผู้ประกอบการทางเทคโนโลยี เช่น ส่งเสริมผู้ประกอบการให้มีบทบาทหลักด้านนวัตกรรมเทคโนโลยีและร่วมกำหนดทิศทางการพัฒนานวัตกรรม ส่งเสริมการสร้างสรรค่นวัตกรรมด้านการออกแบบและการจัดการธุรกิจที่ผสานการใช้เทคโนโลยีให้แพร่หลายในกลุ่มผู้ประกอบการธุรกิจของไทย

(๓) พัฒนาสภาวะแวดล้อมของการพัฒนาวิทยาศาสตร์ เทคโนโลยี วิจัย และนวัตกรรม ด้านบุคลากรวิจัย เช่น การเร่งการผลิตบุคลากรสายวิทยาศาสตร์และเทคโนโลยีที่มีคุณภาพและสอดคล้องกับความต้องการ โดยเฉพาะในสาขา STEM และพัฒนาศักยภาพนักวิจัยให้มีทั้งความรู้และความเข้าใจในเทคโนโลยี

๙) ยุทธศาสตร์การพัฒนาภาคเมืองและพื้นที่เศรษฐกิจ ในช่วงแผนพัฒนาฯ ฉบับที่ ๑๒ ของประเทศไทยต้องใช้ประโยชน์จากศักยภาพและภูมิสังคมเฉพาะของพื้นที่ และการดำเนินยุทธศาสตร์เชิงรุกเพื่อเสริมจุดเด่นในระดับภาคและจังหวัดในการฐานการผลิตและบริการที่สำคัญ ประกอบกับการขยายตัวของประชากรในเขตเมืองจะเป็นโอกาสในการกระจายความเจริญและยกระดับรายได้ของประชาชนโดยการพัฒนาเมืองให้เป็นเมืองนำอยู่และมีศักยภาพในการรองรับการค้าการลงทุน รวมทั้งลดแรงกดดันจากการกระจุกตัวของการพัฒนาในกรุงเทพฯ และภาคกลางไปสู่ภูมิภาค นอกจากนี้การเป็นส่วนหนึ่งของประชาคมเศรษฐกิจอาเซียนยังเป็นโอกาสในการเปิดพื้นที่เศรษฐกิจใหม่บริเวณชายแดนเชื่อมโยงการค้าการลงทุนในภูมิภาคของไทย กับ ประเทศเพื่อนบ้านอีกด้วย ดังนั้น การพัฒนาจึงมุ่งเน้นในเรื่องการลดช่องว่างรายได้ระหว่างภาคและมีการกระจายรายได้ที่เป็นธรรมมากขึ้น การเพิ่มจำนวนเมืองศูนย์กลางของจังหวัดเป็นเมืองนำอยู่สำหรับคนทุกกลุ่มในสังคมพื้นที่ฐานเศรษฐกิจหลักมีระบบการผลิตที่มีประสิทธิภาพสูงและเป็นมิตรต่อสิ่งแวดล้อมและการเพิ่มมูลค่าการลงทุนในพื้นที่เศรษฐกิจใหม่บริเวณชายแดน

แนวทางการพัฒนาสำคัญ ประกอบด้วย

(๑) การพัฒนาภาคเพื่อสร้างโอกาสทางเศรษฐกิจให้กระจายตัวอย่างทั่วถึง พัฒนาภาคเหนือให้เป็นฐานเศรษฐกิจสร้างสรรค์มูลค่าสูง พัฒนาภาคตะวันออกเฉียงเหนือให้หลุดพ้นจากความยากจนสู่เป้าหมายการพึ่งตนเองพัฒนาภาคกลางเป็นฐานเศรษฐกิจชั้นนำ พัฒนาภาคใต้เป็นฐานการสร้างรายได้ที่หลากหลาย

(๒) การพัฒนาเมือง เช่น พัฒนาสภาพแวดล้อมเมืองศูนย์กลางของจังหวัดให้เป็นเมืองนำอยู่ ส่งเสริมการจัดการสิ่งแวดล้อมเมืองอย่างวิวัฒนาการภายใต้การมีส่วนร่วมของส่วนกลาง ส่วนท้องถิ่น ภาคประชาสังคม และภาคเอกชน พัฒนาระบบขนส่งสาธารณะในเขตเมือง

(๓) การพัฒนาพื้นที่เศรษฐกิจ เช่น พัฒนาพื้นที่พื้นที่บริเวณชายฝั่งทะเลตะวันออกให้เป็นฐานการผลิตอุตสาหกรรมหลักของประเทศที่ขยายตัวอย่างมีสมดุล มีประสิทธิภาพ สอดคล้องกับศักยภาพของพื้นที่พัฒนาพื้นที่เศรษฐกิจใหม่บริเวณชายแดนเป็นประตูเศรษฐกิจเชื่อมโยงกับประเทศเพื่อนบ้านให้เจริญเติบโตอย่างยั่งยืนและเกิดผลที่เป็นรูปธรรม

๑๐) ยุทธศาสตร์ความร่วมมือระหว่างประเทศเพื่อการพัฒนา การพัฒนาความร่วมมือระหว่างประเทศของไทยในช่วงแผนพัฒนาฯ ฉบับที่ ๑๒ ยึดหลักคิดเสรี เปิดเสรีและเปิดโอกาส โดยมุ่งเน้นการพัฒนาและการขยายความร่วมมือทางด้านเศรษฐกิจ สังคม ความมั่นคง และอื่นๆ กับมิตรประเทศ และเป็นการขับเคลื่อนต่อเนื่องจากการดำเนินการภายใต้แผนพัฒนาฯ ฉบับที่ ๑๑ โดยกำหนดเป็นแนวทางการดำเนินนโยบายการค้าและการลงทุนที่เสรีเปิดกว้าง และเป็นธรรม ดำเนินยุทธศาสตร์เชิงรุกในการแสวงหาตลาดใหม่ๆ ส่งเสริมให้ผู้ประกอบการไทยไปลงทุนในต่างประเทศ และส่งเสริมความร่วมมือเพื่อพัฒนากับประเทศในอนุภูมิภาคและภูมิภาครวมทั้งประเทศนอกภูมิภาค ดังนั้น การพัฒนาจึงมุ่งเน้นในเรื่องการ มีเครือข่ายการค้าเชื่อมโยงตามแนวระเบียงเศรษฐกิจที่ครอบคลุมและมีการใช้ประโยชน์ได้เต็มศักยภาพ การเพิ่มระบบห่วงโซ่มูลค่าในอนุภูมิภาคและภูมิภาคอาเซียน ประเทศไทยเป็นฐานเศรษฐกิจการค้าและการลงทุนที่สำคัญในภูมิภาค อนุภูมิภาค อาเซียนและเอเชีย รวมทั้งมีการพัฒนาส่วนขยายจากแนวระเบียง

เศรษฐกิจในอนุภูมิภาคให้ครอบคลุมภูมิภาคอาเซียนเอเชียตะวันออก และเอเชียใต้ และประเทศไทยเป็นหุ้นส่วนการพัฒนาที่สำคัญทั้งในทุกระบบ

แนวทางการพัฒนาสำคัญ ประกอบด้วย

(๑) ขยายความร่วมมือทางการค้าและการลงทุนกับประเทศและแสวงหาตลาดใหม่สำหรับสินค้าและบริการของไทย

(๒) พัฒนาความเชื่อมโยงด้านการคมนาคมขนส่ง โลจิสติกส์ และโทรคมนาคมในกรอบความร่วมมืออนุภูมิภาคภายใต้แผนงาน GMS, ACMECS, IMT-GT, BIMSTEC, และ JDS และภูมิภาคอาเซียนเพื่ออำนวยความสะดวกและลดต้นทุนด้านโลจิสติกส์

(๓) พัฒนาและส่งเสริมให้ไทยเป็นฐานของการประกอบธุรกิจ การบริการ และการลงทุนที่โดดเด่นในภูมิภาค

(๔) ส่งเสริมการลงทุนไทยในต่างประเทศของผู้ประกอบการไทย

(๕) เปิดประตูการค้าและพัฒนาความร่วมมือกับประเทศเพื่อนบ้านในลักษณะหุ้นส่วนทางยุทธศาสตร์ทั้งในระบบอนุภูมิภาคและภูมิภาคที่มีความเสมอภาคกัน

(๖) สร้างความเป็นหุ้นส่วนการพัฒนาประเทศในอนุภูมิภาค ภูมิภาค และนานาชาติ

(๗) เข้าร่วมเป็นภาคีความร่วมมือระหว่างประเทศโดยมีบทบาทที่สร้างสรรค์

(๘) ส่งเสริมความร่วมมือกับภูมิภาคและนานาชาติในการสร้างความมั่นคงในทุกด้านที่เกี่ยวข้องกับเรื่องความอยู่ดีมีสุขของประชาชน

(๙) บูรณาการภารกิจด้านความร่วมมือระหว่างประเทศในด้านการต่างประเทศและ

(๑๐) ส่งเสริมให้เกิดการปรับตัวภายในประเทศที่สำคัญ

การขับเคลื่อนแผนพัฒนาฉบับที่ ๑๒ สู่การปฏิบัติมีหลักการและแนวทางสรุปได้ดังนี้

หลักการ

๑) ขับเคลื่อนการพัฒนาประเทศโดยยึดแผนพัฒนาฯ ฉบับที่ ๑๒ เป็นกรอบทิศทางหลัก และแปลงสู่การปฏิบัติในระดับต่างๆ ที่สอดคล้องกับสภาพภูมิสังคม

๒) กระจายการพัฒนาลงสู่พื้นที่ โดยยึดหลักการพัฒนาพื้นที่ ภารกิจ และการมีส่วนร่วม ให้จังหวัดเป็นพื้นที่ดำเนินการขับเคลื่อนการพัฒนา และเป็นจุดเชื่อมโยงการพัฒนาจากชุมชนสู่ประเทศ และประเทศสู่ชุมชน

๓) เพิ่มการใช้องค์ความรู้ เทคโนโลยี และนวัตกรรม และความคิดสร้างสรรค์ให้เป็นเครื่องมือหลักในการขับเคลื่อนการพัฒนาในทุกภาคส่วนในระดับพื้นที่ ท้องถิ่น และชุมชน

๔) ใช้กลไกและเครื่องมือการพัฒนาของภาครัฐ ภาคประชาชน ภาคธุรกิจเอกชน และสื่อมวลชนอย่างบูรณาการ ให้การขับเคลื่อนเกิดประสิทธิภาพโดยกระบวนการสร้างเครือข่ายหรือ cluster ที่ตอบสนองต่อการแก้ไขปัญหาและการพัฒนาศักยภาพของพื้นที่

๕) ระบบการบริหารจัดการแผนสู่การปฏิบัติที่มีความเชื่อมโยงกันในระดับต่าง ๆ ตั้งแต่ระดับยุทธศาสตร์ที่เชื่อมต่อกับแผนพัฒนาเศรษฐกิจและสังคมแห่งชาติ แผนเฉพาะด้าน และแผนปฏิบัติการ และระบบการจัดสรรงบประมาณที่มีประสิทธิภาพที่ตอบสนองการพัฒนาเชิงบูรณาการการพัฒนาเชิงพื้นที่และการพัฒนาที่ต่อเนื่องรวมทั้งระบบการติดตามประเมินผลการดำเนินงานของภาครัฐที่สอดคล้องกับประเด็นการพัฒนาแนวทางการพัฒนาและผลของการพัฒนาอย่างแท้จริง

แนวทางขับเคลื่อนแผนพัฒนาฯ ฉบับที่ ๑๒

๑) สร้างความรู้ความเข้าใจให้ทุกภาคส่วนจนถึงความสำคัญและพร้อมเข้าร่วมในการผลักดันแผนพัฒนาฯ ฉบับที่ ๑๒ ไปสู่การปฏิบัติ สำนักงานคณะกรรมการพัฒนาการเศรษฐกิจและสังคมแห่งชาติสร้างความ

เข้าใจกับภาคีทุกภาคส่วนโดยกำหนดกิจกรรมดำเนินการ ประเด็นสื่อสาร และเครื่องมือสื่อประชาสัมพันธ์แบ่งตามกลุ่มเป้าหมาย (Stakeholder) ของการสร้างความรู้ความเข้าใจ ในการขับเคลื่อนระดับพื้นที่ สศช. จัดประชุมเชิงปฏิบัติการในระดับภาคและชุมชนเพื่อสร้างความรู้ความเข้าใจและสร้างความตระหนักถึงภารกิจและความรับผิดชอบร่วมกันของประชาชนซึ่งจะเป็นประโยชน์ต่อการนำประเด็นการพัฒนาของแผนพัฒนาฯ ฉบับที่ ๑๒ ไปขับเคลื่อนผ่านกลไกการพัฒนาระดับพื้นที่และสร้างแนวร่วมการพัฒนาของ สศช.

๒) สร้างความเชื่อมโยงระหว่างแผนพัฒนาฯ ฉบับที่ ๑๒ ยุทธศาสตร์ชาตินโยบายรัฐบาล แผนเฉพาะด้าน และแผนปฏิบัติการ โดยกำหนดประเด็นการพัฒนาสำคัญภายใต้ยุทธศาสตร์ของแผนพัฒนาฯ ฉบับที่ ๑๒ ส่งเสริมการกำหนดแผนงานโครงการโดยกำหนดประเด็นการพัฒนาสำคัญภายใต้ยุทธศาสตร์ของแผนพัฒนาฯ ฉบับที่ ๑๒ นำไปสู่การกำหนดแผนงานโครงการ การระดมทรัพยากรและแนวทางการร่วมดำเนินงานของภาคส่วนต่างๆ รวมถึงบูรณาการประเด็นการพัฒนาภายใต้ยุทธศาสตร์ที่มีความเชื่อมโยงกันและจัดทำเป็นแผนการลงทุนการพัฒนา/แผนพัฒนาเฉพาะด้านที่ตอบสนองการพัฒนาในหลายมิติภายใต้ยุทธศาสตร์แผนพัฒนาฯ ฉบับที่ ๑๒ เพื่อปิดช่องว่างการพัฒนา (Development Gap) ของประเทศในแต่ละช่วงเวลาและสร้างรากฐานสำคัญของการพัฒนาประเทศตามเป้าหมายที่กำหนดในแผนพัฒนาฯ ฉบับที่ ๑๒

๓) หน่วยงานกลาง เช่น สศช.สำนักงานงบประมาณ สำนักงานคณะกรรมการการพัฒนาระบบราชการ (สำนักงาน ก.พ.ร) จัดทำยุทธศาสตร์การจัดสรรงบประมาณแบบมีส่วนร่วม การจัดสรรงบประมาณรายจ่ายประจำปีใช้เป้าหมาย ตัวชี้วัด และแนวทางการพัฒนาของแผนพัฒนาฯ ฉบับที่ ๑๒ ในการกำหนดลำดับความสำคัญของแผนงานโครงการและภารกิจหน่วยงาน เพื่อให้การดำเนินงานสามารถบรรลุวัตถุประสงค์และเป้าหมายที่กำหนดไว้ในแผนฯ อย่างมีประสิทธิภาพบนพื้นฐานการมีส่วนร่วมของประชาชน

๔) ผลักดันให้ภาคเอกชนนำประเด็นการพัฒนาสำคัญในแผนพัฒนาฯ ฉบับที่ ๑๒ พิจารณาประกอบการจัดทำแผนการลงทุนทางธุรกิจ ที่สร้างการมีส่วนร่วมในการพัฒนาประเทศอย่างเป็นหุ้นส่วนการพัฒนาและส่งเสริมให้คณะกรรมการร่วมภาครัฐและเอกชนเพื่อแก้ไขปัญหาทางเศรษฐกิจ (กรอ.) เป็นกลไกหลักในการเชื่อมโยงการพัฒนาระหว่างภาครัฐและเอกชน รวมทั้งให้ กรอ. จังหวัด/กลุ่มจังหวัดมากขึ้น โดยคำนึงถึงความสอดคล้องของยุทธศาสตร์ชาติและความเชื่อมโยงในระดับพื้นที่

๕) สร้างสภาพแวดล้อมให้เอื้อต่อการขับเคลื่อนแผนของภาคีการพัฒนาต่างๆ โดยกำหนดให้มีการผลักดันปัจจัยหลักให้สามารถปรับเปลี่ยนเพื่อเป็นเครื่องมือที่สำคัญ เช่น นำการศึกษาวิจัยมาเป็นเครื่องมือสำคัญในการขับเคลื่อนการพัฒนา ปรับปรุงกฎ ระเบียบ และกฎหมายต่างๆ ให้เอื้อต่อการขับเคลื่อนการพัฒนาในระดับต่างๆ โดยนำเครื่องมือวิเคราะห์ผลกระทบทางกฎหมายมาใช้ประเมินอย่างมีประสิทธิภาพ

๖) เพิ่มประสิทธิภาพกลไกรับผิดชอบการขับเคลื่อนแผนฯ ที่ชัดเจน สามารถขับเคลื่อนแผนพัฒนาฯ ฉบับที่ ๑๒ ในระดับประเทศและระดับพื้นที่ได้อย่างมีประสิทธิภาพ อาทิ การตั้งและการเชื่อมโยงคณะกรรมการระดับชาติที่มีอยู่ให้นำยุทธศาสตร์ของแผนพัฒนาฯ ฉบับที่ ๑๒ มาเป็นกรอบการดำเนินงาน ขับเคลื่อนประเด็นการพัฒนาในระดับประเทศและพื้นที่โดยให้จังหวัดเป็นจุดประสาน

การติดตามประเมินผลแผนพัฒนาฉบับที่ ๑๒

หลักการ

แนวคิดและหลักการการติดตามประเมินผลแบบมีส่วนร่วม เน้นการติดตามประเมินผลที่เปิดโอกาสให้ผู้มีส่วนร่วมได้ส่วนเสียเข้า มามีส่วนร่วม เป็นระบบประเมินผลเชิงบูรณาการที่มุ่งเสนอผลผลิต ผลลัพธ์ และผลกระทบ ประเมินด้วยตนเองเพื่อสร้างกระบวนการเรียนรู้และติดตามผลอย่างใกล้ชิดควบคู่กับการให้หน่วยงานหรือสถาบันที่เป็นกลางทำหน้าที่ประเมินผล มีหลักเกณฑ์การติดตามประเมินผลและตัวชี้วัดที่ชัดเจน โปร่งใส มีมาตรฐาน เป็นกลาง และถูกต้องตามหลักวิชาการ

แนวทางดำเนินการ

แนวทางการประเมินผลแผนพัฒนาเศรษฐกิจและสังคมแห่งชาติแบบมีส่วนร่วมดำเนินการโดย

๑) วางระบบการติดตามประเมินผล ๓ ระยะเวลาประกอบด้วยการประเมินผลก่อนการปฏิบัติการหรือก่อนเริ่มโครงการการประเมินผลระหว่างดำเนินการและการประเมินผลหลังการดำเนินงาน

๒) วางระบบการติดตามประเมินผลแผนงานโครงการระดับกระทรวงและงานที่เกี่ยวข้องมากกว่าหนึ่งกระทรวง เพื่อเชื่อมโยงตัวชี้วัดของแผนปฏิบัติการกระทรวงและกลุ่มกระทรวงกับเป้าหมายของยุทธศาสตร์ชาติรวมทั้งเป้าหมายและประเด็นพัฒนาสำคัญของแผนพัฒนาฯ ฉบับที่ ๑๒

๓) วางระบบการติดตามประเมินผลแผนงานโครงการระดับจังหวัดและพื้นที่ เพื่อเชื่อมโยงแผนปฏิบัติการจังหวัดและกลุ่มจังหวัดกับแผนพัฒนาฯ ฉบับที่ ๑๒ และยุทธศาสตร์ชาติ

๔) ตั้งหน่วยวิจัย ฝึกอบรม และตรวจสอบมาตรฐานระบบติดตามและประเมินผล เพื่อให้ระบบติดตามประเมินผลมีมาตรฐานสากลและพัฒนาให้ทันสมัยเพื่อฝึกอบรม เทคนิควิธีการ หลักการ แนวคิดในการประเมินผลแผนงานโครงการก่อนเริ่ม ระหว่างดำเนินการ และหลังที่เสร็จสิ้นแล้ว

๕) ส่งเสริมให้เกิดการประสานความร่วมมือระหว่างสำนักงานคณะกรรมการพัฒนาเศรษฐกิจและสังคมแห่งชาติ สำนักงานคณะกรรมการพัฒนาระบบราชการ สำนักงานประมาณ และหน่วยงานที่เกี่ยวข้อง ทั้งในส่วนกลางและในพื้นที่ เพื่อให้การติดตามประเมินผลแบบมีส่วนร่วมมีประสิทธิภาพและประสิทธิผล

๖) จัดเตรียมองค์กรกลางที่มีความเป็นมืออาชีพ มีความชำนาญและเป็นที่ยอมรับของทุกฝ่าย เพื่อให้การติดตามประเมินผลมีความเป็นสากล ถูกต้องตามหลักวิชาการ เชื่อถือได้เป็นพื้นฐานสำหรับการตัดสินใจนโยบายและการดำเนินงานภาครัฐ

๗) พัฒนาตัวชี้วัดและตัวชี้วัดร่วมให้ได้มาตรฐานสากล เพื่อประเมินการบรรลุวัตถุประสงค์และเป้าหมายของแผนพัฒนาฯ ฉบับที่ ๑๒ และยุทธศาสตร์ชาติซึ่งสามารถวัดได้ทั้งตัวชี้วัดและผลกระทบรวม ตัวชี้วัดผลลัพธ์ร่วม และตัวชี้วัดผลผลิตร่วม

๘) จัดเวทีสาธารณะเพื่อให้ผู้มีส่วนได้ส่วนเสียได้มีเวทีแสดงความคิดเห็น วิพากษ์วิจารณ์ และแสดงความคิดเห็นอย่างเปิดเผยและโปร่งใส ตรวจสอบได้ เน้นการสื่อสารแบบสองทาง เน้นการสื่อสารแบบสวนเสวนามากกว่าถ่ายทอดด้านเดียว และให้มีคู่เจรจาโดยตรง เช่นระหว่างกลุ่มเป้าหมายและผู้กำหนดนโยบาย เป็นต้น

๙) นำเสนอผลการติดตามประเมินผล เป็นการนำเสนอผลการประเมินให้ทุกฝ่ายได้รับทราบทั้งประชาชน กลุ่มเป้าหมาย ผู้กำหนดนโยบาย หน่วยงานนำนโยบายไปปฏิบัติ หน่วยงานสนับสนุนงบประมาณ ตลอดจนสาธารณะชนผู้สนใจได้รับทราบผลการประเมิน

๑๐) พัฒนาระบบข้อมูลและประยุกต์ใช้เทคโนโลยี เพื่อเพิ่มขีดความสามารถในการประเมินผลโดยจัดทำระบบข้อมูลการบริหาร การเข้าถึงข้อมูล การวิเคราะห์และนำข้อมูลไปใช้ได้อย่างเหมาะสม เพื่อเพิ่มประสิทธิภาพ และสามารถนำข้อมูลการประเมินไปใช้ในการกำหนดทางเลือกนโยบายและสร้างนวัตกรรมในการบริหารจัดการ

๓. แผนพัฒนาภาค/แผนพัฒนากลุ่มจังหวัด/แผนพัฒนาจังหวัด

๓.๑ แผนพัฒนาภาค

แนวคิดและทิศทางการพัฒนา

ภาคตะวันออกเฉียงเหนือมีปัญหาพื้นฐานด้านการขาดแคลนน้ำ ดินคุณภาพต่ำ ประสบอุทกภัยและภัยแล้งซ้ำซาก คนมีปัญหาทั้งในด้านความยากจน และมีปัญหาภาวะโภชนาการ (malnutrition) แต่มีความพร้อมด้านสถาบันการศึกษาและสถาบันวิจัย ดังนั้น การพัฒนาเศรษฐกิจและสังคมภาคตะวันออกเฉียงเหนือไปสู่ความ “มั่นคง มั่งคั่ง ยั่งยืน” จำเป็นจะต้องแก้ไขปัญหาลักษณะพื้นฐานควบคู่ไปกับการพัฒนาวิจัยเพื่อใช้ความรู้ เทคโนโลยีนวัตกรรมและ

ความคิดสร้างสรรค์ในการเสริมสร้างความเข้มแข็งของเศรษฐกิจภายในภาคให้มีการเจริญเติบโตได้อย่างเต็มศักยภาพ พร้อมทั้งการแสวงหาโอกาสการนำความรู้ เทคโนโลยีและนวัตกรรมจากภายนอกมาช่วยขับเคลื่อน โดยการใช้ประโยชน์จากโครงการพัฒนาโครงสร้างพื้นฐานด้านคมนาคมขนส่งขนาดใหญ่ที่เชื่อมโยงภาคตะวันออกเฉียงเหนือกับโครงข่ายระบบการคมนาคมขนส่งและพื้นที่เศรษฐกิจหลักของประเทศ รวมทั้งการใช้ประโยชน์จากการเชื่อมโยงและข้อตกลงกับประเทศเพื่อนบ้านในกลุ่มอนุภูมิภาคลุ่มแม่น้ำโขงที่กำลังมีการเจริญเติบโตอย่างรวดเร็วมาเสริมสร้างกิจกรรมการพัฒนาใหม่ๆ ให้แก่ภาค เพื่อให้มีอัตราการเติบโตที่สูงเพียงพอต่อการลดความเหลื่อมล้ำกับพื้นที่ส่วนอื่นๆ ของประเทศได้ ในระยะยาว

เป้าหมายเชิงยุทธศาสตร์ : พัฒนาอีสานสู่มิติใหม่ให้เป็น

“ศูนย์กลางเศรษฐกิจของอนุภูมิภาคลุ่มแม่น้ำโขง”

วัตถุประสงค์

๑. เพื่อแก้ปัญหาปัจจัยพื้นฐานด้านน้ำและดิน ให้เอื้อต่อการประกอบอาชีพ การดำรงชีพ และการพัฒนาเศรษฐกิจของภาค
๒. เพื่อดูแลช่วยเหลือคนจน ผู้ด้อยโอกาส และผู้สูงอายุ ให้มีคุณภาพชีวิตที่ดี พึ่งพาตนเองพึ่งพาครอบครัว และพึ่งพากันในชุมชนได้
๓. เพื่อยกระดับการผลิตและการสร้างมูลค่าเพิ่มโดยใช้ความรู้ เทคโนโลยี และนวัตกรรม สนับสนุนให้การเติบโตทางเศรษฐกิจของภาคไม่ต่ำกว่าระดับประเทศ
๔. เพื่อเชื่อมโยงห่วงโซ่มูลค่าของระบบเศรษฐกิจภาคเข้ากับระบบเศรษฐกิจของประเทศ และภูมิภาคเอเชียตะวันออกเฉียงใต้
๕. เพื่อพัฒนาภาคตะวันออกเฉียงเหนือเป็นศูนย์กลางเศรษฐกิจของอนุภูมิภาคลุ่มแม่น้ำโขง และมีบทบาทสนับสนุนประเทศเป็นศูนย์กลางภูมิภาคเอเชียตะวันออกเฉียงใต้

เป้าหมายและตัวชี้วัด

๑. พื้นที่ชลประทานได้รับประโยชน์เพิ่มขึ้นปริมาณการเก็บน้ำเพิ่มขึ้นพื้นที่เสี่ยงภัยแล้งลดลง
๒. สัดส่วนคนจนลดลง
๓. อัตราการเจริญเติบโตทางเศรษฐกิจไม่ต่ำกว่าระดับประเทศ
๔. มูลค่าการค้าชายแดนเพิ่มขึ้น
๕. รายได้การท่องเที่ยวเพิ่มขึ้น

ยุทธศาสตร์การพัฒนา

ยุทธศาสตร์ที่ ๑ บริหารจัดการน้ำให้เพียงพอต่อการพัฒนาเศรษฐกิจและคุณภาพชีวิตอย่างยั่งยืน

แนวทางการพัฒนา

๑) พัฒนาแหล่งน้ำจืดและแหล่งน้ำธรรมชาติ เพื่อเพิ่มประสิทธิภาพการกักเก็บน้ำ โดยการปรับปรุงอ่างเก็บน้ำ หนอง ฝายและพื้นที่ชุ่มน้ำที่มีอยู่เดิม และพัฒนาแหล่งน้ำธรรมชาติให้สามารถเพิ่มปริมาณการกักเก็บรวมทั้งพัฒนาแหล่งน้ำใต้ดินตามความเหมาะสมของพื้นที่โดยไม่ให้เกิดผลกระทบจากดินเค็ม สร้างแหล่งกักเก็บ (แก้มลิง) อ่างเก็บน้ำ ฝาย และแหล่งน้ำขนาดเล็กในพื้นที่ที่เหมาะสมในพื้นที่การเกษตร

๒) พัฒนาแหล่งน้ำใหม่ในพื้นที่ลุ่มน้ำเลย ชี มูล โดยศึกษา สำรวจ และจัดหาพื้นที่เพื่อพัฒนาแหล่งน้ำตลอดจนการผันน้ำระหว่างลุ่มน้ำ แม่น้ำในภาคและระหว่างภาค

๓) พัฒนาระบบสูงและกระจายน้ำ เช่น ระบบสูบน้ำ อาคารบังคับน้ำ คลองส่งน้ำ เป็นต้น

๔) บริหารจัดการน้ำแบบบูรณาการ โดยดำเนินการในระดับลุ่มน้ำให้มีความสมดุลระหว่างการใช้น้ำทุกกิจกรรมกับปริมาณน้ำต้นทุน ส่งเสริมการมีส่วนร่วมของผู้เกี่ยวข้องทุกภาคส่วน และมีการจัดทำแผนบริหารจัดการน้ำทั้งในระยะเร่งด่วนและระยะยาวเพื่อป้องกันความเสียหายจากอุทกภัยและภัยแล้ง

ยุทธศาสตร์ที่ ๒ แก้ปัญหาความยากจนและพัฒนาคุณภาพชีวิตผู้มีรายได้น้อยเพื่อลดความเหลื่อมล้ำทางสังคม

แนวทางการพัฒนา

๑) พัฒนาอาชีพและรายได้ของคนยากจน โดยสร้างโอกาสให้กลุ่มคนจนมีที่ดินทำกินของตนเอง ส่งเสริมการมีอาชีพ สนับสนุนปัจจัยการผลิตและแหล่งเงินทุนในการประกอบอาชีพ ยกกระดับฝีมือและอบรมให้ความรู้ เพื่อให้มีรายได้เสริมและเกิดความมั่นคงทางรายได้

๒) พัฒนาคุณภาพชีวิตและจัดสวัสดิการให้แก่ผู้สูงอายุ ผู้พิการ และผู้ด้อยโอกาส โดยเพิ่มสวัสดิการทางด้านสังคมให้กับกลุ่มผู้พิการ ผู้ด้อยโอกาส และผู้สูงอายุ ส่งเสริมการมีส่วนร่วมของชุมชนในการดูแลผู้พิการและผู้สูงอายุ และสนับสนุนการออมเพื่อสร้างความมั่นคงในบั้นปลายชีวิต ยกย่องสถานพยาบาลชุมชนในพื้นที่ห่างไกลให้ได้มาตรฐาน และใช้ประโยชน์จากระบบสื่อสารทางอินเทอร์เน็ตเชื่อมโยงโรงพยาบาลขนาดใหญ่ให้สามารถดูแลผู้ป่วยและผู้สูงอายุ

๓) พัฒนาความรู้ ทักษะอาชีพ และการเรียนรู้ตลอดชีวิต โดยกระจายการบริการด้านการศึกษาที่มีคุณภาพให้มีความเท่าเทียมระหว่างพื้นที่ เพื่อพัฒนาทักษะให้สามารถประกอบอาชีพและมีรายได้ตามศักยภาพของแต่ละบุคคล ปรับปรุงแหล่งเรียนรู้ในชุมชนและส่งเสริมให้มีระบบการจัดการความรู้ภูมิปัญญาท้องถิ่น

๔) พัฒนาระบบการป้องกันและควบคุมโรคเฉพาะถิ่น แก้ปัญหาโรคพยาธิใบไม้ตับในพื้นที่เสี่ยง อาทิ จังหวัดขอนแก่น สกลนคร ร้อยเอ็ด หนองบัวลำภู กาฬสินธุ์ อ่างนาจเจริญ มหาสารคาม อุดรธานี นครพนม และยโสธร โดยส่งเสริมการเรียนรู้ในการป้องกันโรคพยาธิใบไม้ตับให้แก่ประชาชนทั้งในชุมชนและเยาวชนในสถานศึกษา ปรับเปลี่ยนพฤติกรรมและค่านิยมในการบริโภคอาหารปรุงสุกจากปลาน้ำจืดมีเกล็ด กำจัดสิ่งปฏิกูลจากชุมชนบริเวณรอบแหล่งน้ำอย่างถูกหลักสุขาภิบาล สร้างเครือข่ายโรงพยาบาลในการ คัดกรอง ฝ้าระวัง วินิจฉัยและรักษาโรคพยาธิใบไม้ตับและผู้ป่วยมะเร็งท่อน้ำดี พร้อมทั้งพัฒนาระบบคัดกรองกลุ่มเสี่ยงและระบบฐานข้อมูลเพื่อติดตามการทำงาน

๕) พัฒนาโภชนาการแม่และเด็ก โดยส่งเสริมการบริโภคไอโอดีนและให้ความรู้แก่พ่อแม่หรือผู้ดูแลเด็ก ในด้านโภชนาการที่เหมาะสม ตั้งแต่เริ่มตั้งครรภ์ และวิธีการเลี้ยงดูเด็กที่เหมาะสมเพื่อกระตุ้น การพัฒนาเด็กในช่วง ๐-๓ ปีแรก และยกระดับศูนย์พัฒนาเด็กเล็กในชุมชนและพื้นที่ห่างไกลให้ได้มาตรฐาน เพื่อเสริมสร้างศักยภาพเด็กก่อนวัยเรียน ให้มีพัฒนาการความพร้อมทั้งทักษะสมอง ร่างกาย และสังคม

๖) อำนวยความยุติธรรม ลดความเหลื่อมล้ำ ดูยกระดับการให้ความช่วยเหลือผู้มีรายได้น้อยและผู้ด้อยโอกาสด้านกฎหมายและคดีความ บูรณาการทำงานร่วมกันระหว่างหน่วยงานภาครัฐและเครือข่ายภาคประชาชน ในการแก้ไขข้อพิพาทในชุมชนโดยสันติวิธี และสร้างการรับรู้กฎหมายเพื่อสร้างภูมิคุ้มกันในการปกป้องตนเองไม่ให้ตกเป็นเหยื่อ

ยุทธศาสตร์ที่ ๓ สร้างความเข้มแข็งของฐานเศรษฐกิจภายในควบคู่กับการแก้ปัญหา

ทรัพยากรธรรมชาติและสิ่งแวดล้อม

แนวทางการพัฒนา

๑) พัฒนาอาชีพและรายได้ของเกษตรกร โดยสร้างความมั่นคงของเกษตรกรรายย่อย โดยยึดหลักปรัชญาเศรษฐกิจพอเพียง เกษตรทฤษฎีใหม่ เกษตรทางเลือก เกษตรกรรมยั่งยืน และเกษตรแปลงใหญ่ สนับสนุนการรวมกลุ่มเกษตรกร พัฒนาความเข้มแข็งขององค์กรและสถาบันเกษตรกร พัฒนาเครือข่ายวิสาหกิจชุมชนหรือสหกรณ์ การเกษตร พัฒนาเกษตรกรรุ่นใหม่ให้เป็นมืออาชีพ สนับสนุนการเข้าถึงแหล่งเงินทุนที่เป็นธรรม นำร่องในจังหวัด

กาฬสินธุ์ นครพนม บุรีรัมย์ อำนาจเจริญ มุกดาหาร ยโสธร มหาสารคาม สกลนคร อุบลราชธานี อุดรธานี ศรีสะเกษ และหนองบัวลำภู

๒) พัฒนาพื้นที่ทุ่งกุลาร้องไห้ให้เป็นแหล่งผลิตข้าวหอมมะลิคุณภาพสูง ในพื้นที่จังหวัดยโสธรสุรินทร์ ร้อยเอ็ด มหาสารคาม และศรีสะเกษ รวมทั้งพื้นที่ที่มีศักยภาพอื่นๆ โดยปรับกระบวนการผลิตให้อยู่ภายใต้มาตรฐาน เกษตรปลอดภัย พัฒนาห่วงโซ่เกษตรอินทรีย์ให้ครอบคลุมทุกขั้นตอนการผลิต พร้อมทั้งขยายพื้นที่เกษตรอินทรีย์โดย ส่งเสริมการผลิต การยกระดับราคาสินค้าเกษตรอินทรีย์ให้แตกต่างจากสินค้าเกษตรที่ใช้สารเคมี และการพัฒนาระบบ การรับรองมาตรฐานเกษตรอินทรีย์ การส่งเสริมกระบวนการตรวจรับรองแบบมีส่วนร่วมในการตรวจสอบกันเองของ สมาชิกกลุ่มผู้ผลิตและชุมชน รวมทั้งการจัดทำโซนนิ่งระบบเกษตรอินทรีย์อย่างเป็นรูปธรรมโดย นำร่องในพื้นที่ที่มีความ พร้อมและเหมาะสม เพื่อเชื่อมโยงไปสู่การท่องเที่ยวเชิงเกษตรหรือการท่องเที่ยววิถีไทยเพื่อขยายฐานรายได้พร้อมทั้ง จัดทำฐานข้อมูลเกษตรอินทรีย์เพื่อเป็นข้อมูลในการวางแผนการผลิตที่เหมาะสมสนับสนุนการวิจัยและพัฒนานวัตกรรม ใหม่ๆ ให้ตอบสนองตลาดสินค้าเพื่อสุขภาพและการส่งออก จัดตั้งกองทุนเกษตรอินทรีย์ ตลอดจนมาตรการส่งเสริม ตลาดสีเขียวในชุมชนและท้องถิ่น ส่งเสริมเกษตรกรและกลุ่มเกษตรกรจำหน่ายสินค้าผ่านช่องทางพาณิชย์อิเล็กทรอนิกส์ (e-commerce) ทั้งภายในประเทศและต่างประเทศ

๓) ส่งเสริมการปรับเปลี่ยนไปสู่สินค้าเกษตรชนิดใหม่ตามศักยภาพของพื้นที่ (Zoning) และความ ต้องการตลาด โดยส่งเสริมการปลูกพืชผัก ผลไม้ และไม้ดอก ในพื้นที่จังหวัดเลย หนองคาย บึงกาฬ นครพนม ศรีสะเกษ และอุบลราชธานี โดยสนับสนุนการปรับปรุงพัฒนาพันธุ์ การตรวจรับรองมาตรฐานสินค้าเกษตร การ ประชาสัมพันธ์และการจัดตั้งตลาดกลาง รวมทั้งส่งเสริมการปลูกพืชสมุนไพรสำคัญที่เป็นสารตั้งต้นในการแปรรูปผลิต สินค้า ในพื้นที่นำร่องจังหวัดสกลนคร มหาสารคาม เลย และอุบลราชธานี ให้มีปริมาณมากพอและมีคุณภาพตามระบบ มาตรฐานการเกษตรตามความต้องการของตลาดทั้งในและต่างประเทศ และการจัดทำฐานข้อมูลพื้นที่ปลูกพืชสมุนไพร เพื่อการบริหารจัดการ และส่งเสริมการเลี้ยงโคเนื้อคุณภาพสูงในพื้นที่จังหวัดสกลนคร มุกดาหาร นครพนม นครราชสีมา สุรินทร์ ชัยภูมิ บุรีรัมย์ และอุบลราชธานี และโคนมในพื้นที่จังหวัดนครราชสีมา ขอนแก่น โดยสนับสนุน การปรับปรุงพันธุ์ ส่งเสริมการปลูกแปลงหญ้าและปรับปรุงคุณภาพอาหารสัตว์ พัฒนาเทคโนโลยีการเลี้ยงและทักษะ เกษตรกร รวมทั้งการจัดระบบมาตรฐานโรงฆ่าสัตว์ให้ได้มาตรฐานอุตสาหกรรม (GMP) และ เพิ่มช่องทางการจำหน่าย และขยายตลาดไปสู่อาเซียน

๔) ส่งเสริมและพัฒนาเศรษฐกิจชีวภาพ (Bio Economy) ให้เป็นฐานรายได้ใหม่ที่สำคัญของภาคโดย มุ่งลงทุนสร้างเศรษฐกิจพื้นฐานของการวิจัยและนวัตกรรมระดับสูง ในลักษณะสหวิทยาการ ที่ใช้ทรัพยากรฐานชีวภาพ (พืช สัตว์ จุลินทรีย์) รวมถึงวัสดุเหลือทิ้งทางการเกษตร ของเสียและน้ำเสียจากโรงงานอุตสาหกรรม ฟาร์ม ปศุสัตว์ และชุมชน พัฒนาต่อยอดเป็นผลิตภัณฑ์ชีวภาพที่มีมูลค่าสูง ก่อให้เกิดความก้าวหน้าแผนพัฒนาภาค ตะวันออกเฉียงเหนือและนวัตกรรมในมิติใหม่ๆ ที่ส่งผลต่อการปฏิรูปภาคเกษตร อาหาร สาธารณสุขและการแพทย์ พลังงาน อุตสาหกรรมเคมี และภาคสังคม โดยพัฒนาให้นครราชสีมา ขอนแก่น อุบลราชธานี และสกลนคร เป็น ศูนย์กลางอุตสาหกรรมเกษตรแปรรูปและอาหารแบบครบวงจร ส่งเสริมการแปรรูปสมุนไพรในพื้นที่จังหวัดสกลนคร มหาสารคาม สุรินทร์ และอำนาจเจริญ โดยพัฒนาเทคโนโลยีการผลิตให้ได้มาตรฐาน GMP พัฒนาระบบรับรอง ผลิตภัณฑ์สมุนไพรและสร้างแบรนด์เพื่อเพิ่มขีดความสามารถในการแข่งขันและส่งออก ส่งเสริมอุตสาหกรรมใหม่และ ธุรกิจแนวใหม่ในพื้นที่กลุ่มจังหวัดภาคตะวันออกเฉียงเหนือตอนกลางและตอนล่าง ด้วยการพัฒนาต่อยอดจากวัตถุดิบ และของเหลือทิ้งทางการเกษตร/อุตสาหกรรมและฐานความหลากหลายทางชีวภาพไปสู่ผลิตภัณฑ์มูลค่าสูง เช่น เอ ทานอล พลาสติกชีวภาพ (bio-plastic) สารสกัดจากพืชมูลค่าสูง เอนไซม์ /อาหารเสริมสุขภาพจากจุลินทรีย์ เป็นต้น

๕) ส่งเสริมและสนับสนุนธุรกิจ SMEs ธุรกิจ Startup และวิสาหกิจชุมชนผลิตสินค้าอุปโภคบริโภคใน พื้นที่เชื่อมโยงระเบียงเศรษฐกิจและแนวตะวันออก-ตะวันตก ได้แก่ จังหวัดชัยภูมิ ขอนแก่น กาฬสินธุ์ ร้อยเอ็ด

มุกดาหาร เพื่อการส่งออกสู่ประเทศเพื่อนบ้าน โดยเน้นอุตสาหกรรมสีเขียวและการใช้วัตถุดิบในพื้นที่ รวมทั้งสนับสนุนความรู้ด้านกฎ ระเบียบ ที่เกี่ยวข้อง ส่งเสริมการเข้าถึงแหล่งเงินทุนที่เป็นธรรม การพัฒนาช่องทางการตลาดในต้นทุนที่ต่ำโดยใช้เทคโนโลยีสารสนเทศ เช่น e-commerce, e-Marketing เป็นต้น

๖) ยกย่องมาตรฐานสินค้ากลุ่มผ้าไหม ผ้าฝ้าย ผ้าย้อมคราม และส่งเสริมพื้นที่ที่มีศักยภาพให้ก้าวไปสู่การเป็นศูนย์กลางแฟชั่นในระดับภูมิภาค อาทิ กาฬสินธุ์ ขอนแก่น ชัยภูมิ นครราชสีมา สุรินทร์และสกลนคร เป็นต้นโดยส่งเสริมการพัฒนาคุณภาพสินค้า การออกแบบ และตราสัญลักษณ์ พัฒนาเทคโนโลยีและงานศึกษาวิจัยสร้างนวัตกรรมเพิ่มมูลค่า พร้อมทั้งพัฒนาและยกระดับผลิตภัณฑ์ชุมชนอื่นๆ ยกย่องผู้ประกอบการและนักออกแบบรุ่นใหม่ให้มีทักษะ มีความรู้ความสามารถทั้งการออกแบบและการจัดการ เพื่อให้สินค้ามีความหลากหลายและทันสมัยสร้างความเชื่อมโยงระหว่างวิสาหกิจชุมชนและวิสาหกิจขนาดกลางและขนาดย่อมกับภาคอุตสาหกรรม และส่งเสริมการจับคู่ธุรกิจเพื่อสร้างโอกาสทางธุรกิจ

๗) พัฒนาเมืองศูนย์กลางจังหวัดเป็นเมืองน่าอยู่ โดยจัดระบบสาธารณูปโภคสาธารณูปการที่มีคุณภาพและเพียงพอต่อความต้องการของประชาชนและกิจกรรมเศรษฐกิจในเมือง จัดระบบบริการสังคมที่ได้มาตรฐานที่ อยู่อาศัยของผู้มีรายได้น้อย ให้มีความสำคัญต่อการผังเมือง การเพิ่มพื้นที่สีเขียว ความสะอาด และดูแลความปลอดภัยของประชาชน และรักษาความสมดุลของระบบนิเวศ

๘) พื้นที่ทรัพยากรป่าไม้ให้คงความอุดมสมบูรณ์และรักษาความหลากหลายทางชีวภาพของพื้นที่ต้นน้ำในพื้นที่จังหวัดเลย อุดรธานี สกลนคร ชัยภูมิ และนครราชสีมา โดยกำหนดและทำเครื่องหมายแนวเขตพื้นที่ป่าอนุรักษ์และพื้นที่ป่านอกเขตอนุรักษ์ให้ชัดเจน ส่งเสริมประชาชนมีส่วนร่วมในการฟื้นฟู ปลูกป่า และป้องกันการบุกรุกเพื่อรักษาพื้นที่ป่าต้นน้ำและป้องกันการชะล้างพังทลายของดินรวมถึงการอนุรักษ์พื้นที่ชุ่มน้ำ

๙) ส่งเสริมและสนับสนุนการศึกษาวิจัยเพื่อพัฒนาความรู้ เทคโนโลยี นวัตกรรมและความคิดสร้างสรรค์ ในการพัฒนาภาค โดยใช้ประโยชน์จากสถาบันการศึกษา หน่วยงานด้านการวิจัยพัฒนาที่กระจายตัวอยู่ในพื้นที่ สร้างความเชื่อมโยงสถาบันการศึกษา และภาคเอกชนเพื่อพัฒนาเครือข่ายของอุตสาหกรรมในลักษณะ คลัสเตอร์ สนับสนุนสถาบันการศึกษาหรือสถาบันวิจัย ให้มีความพร้อมด้านโครงสร้างแผนพัฒนาภาค ตะวันออกเฉียงเหนือพื้นฐานและบุคลากรด้านวิทยาศาสตร์ เทคโนโลยี และนวัตกรรม ส่งเสริมและสนับสนุนการวิจัยในชั้นประยุกต์และทดลองเพิ่มขึ้น ทั้งการจัดทำผลิตภัณฑ์ต้นแบบ การทำวิจัยตลาด การทดสอบผลิตภัณฑ์ และโรงงานนำร่องเพื่อให้สามารถแปลงงานวิจัยไปสู่การใช้ประโยชน์ในเชิงพาณิชย์ได้อย่างเป็นรูปธรรมมากขึ้น

ยุทธศาสตร์ที่ ๔ พัฒนาการท่องเที่ยวเชิงบูรณาการ

แนวทางการพัฒนา

๑) พัฒนาและส่งเสริมการท่องเที่ยวเชิงประเพณีวัฒนธรรมในทุกพื้นที่ โดยส่งเสริมชุมชนในการสร้างสรรค์กิจกรรมหรือเทศกาลประจำถิ่นในแต่ละเดือนในพื้นที่ต่างๆ โฆษณาประชาสัมพันธ์แก่นักท่องเที่ยวทั้งชาวไทยและต่างประเทศ เพื่อสร้างการรับรู้สินค้า บริการ และแหล่งท่องเที่ยวที่สะท้อนอัตลักษณ์ของชุมชน พัฒนาแบรนด์และสื่อสารความแตกต่างของชุมชนต่างๆ ในรูปแบบการเล่าเรื่อง (Storytelling) ส่งเสริมการขายแพ็คเกจการท่องเที่ยวเพื่อกระตุ้นการท่องเที่ยวนอกฤดูกาล ส่งเสริมการตลาดแบบมีเป้าหมายเฉพาะกลุ่ม เช่น ผู้สูงอายุ กลุ่มนักเรียนนักศึกษา กลุ่มผู้ปฏิบัติธรรม กลุ่มสุขภาพสตรี เป็นต้น

๒) พัฒนาและส่งเสริมการท่องเที่ยวอารยธรรมอีสานใต้ในพื้นที่จังหวัดนครราชสีมา บุรีรัมย์ สุรินทร์ ศรีสะเกษ และอุบลราชธานี โดยบูรณาการจัดการแผนท่องเที่ยวในแต่ละจังหวัดที่ดึงดูดเด่นหรือ อัตลักษณ์ของแต่ละพื้นที่มาสร้างทางท่องเที่ยวเชื่อมโยงแหล่งท่องเที่ยวในเขตอารยธรรมอีสานใต้ และเชื่อมโยงสู่ประเทศลาว กัมพูชา และเวียดนาม เพื่อเพิ่มระยะเวลาพำพักและค่าใช้จ่ายเฉลี่ยต่อหัวของกลุ่มนักท่องเที่ยวคุณภาพทั้งชาวไทยและต่างประเทศ

พัฒนาสินค้าและบริการที่มีจุดเด่นหรืออัตลักษณ์ที่สร้างจากทุนทางวัฒนธรรม เพื่อให้เกิดความจดจำและสร้างความโดดเด่น ลอกเลียนได้ยาก พัฒนาบุคลากรและผู้ประกอบการการท่องเที่ยวให้เป็นมืออาชีพ รักษามาตรฐานการให้บริการ จัดทำแผนที่ท่องเที่ยวให้ท่องเที่ยวได้ตลอดทั้งปี พัฒนาระบบโลจิสติกส์ขนถ่ายนักท่องเที่ยวอย่างเป็นระบบไปสู่แหล่งท่องเที่ยว ดูแลความปลอดภัยและสุขลักษณะให้นักท่องเที่ยว

๓) พัฒนาและส่งเสริมการท่องเที่ยววิถีชีวิตลุ่มน้ำโขง ในพื้นที่จังหวัดเลย หนองคาย บึงกาฬ นครพนม มุกดาหาร อุบลราชธานี และสกลนคร และพัฒนาเส้นทางเชื่อมโยงแหล่งท่องเที่ยวกับประเทศเพื่อนบ้าน อาทิ สี่เหลี่ยมวัฒนธรรมล้านช้าง เลย-อุดรธานี-หนองบัวลำภู-หนองคาย-สปป.ลาว โดยพัฒนาแหล่งท่องเที่ยว สินค้าและบริการ ให้สอดคล้องกับกระแสความนิยมการท่องเที่ยวเชิงวัฒนธรรมของสองฝั่งโขง พัฒนากิจกรรมการท่องเที่ยวให้มีความหลากหลาย อาทิ การท่องเที่ยว/พักผ่อนชมทัศนียภาพและวิถีชีวิตลุ่มแม่น้ำโขง (Leisure/Lifestyle) การท่องเที่ยวด้วยจักรยานและการเดินทางแบบคาราวาน (Cycling/Caravan Tours) การท่องเที่ยวเชิงมหกรรม (Festivals/Events) เป็นต้น พัฒนาถนนเชื่อมโยงระหว่างแหล่งท่องเที่ยว พัฒนาท่าเรือให้ได้มาตรฐานความปลอดภัย ส่งเสริมการบริหารจัดการที่เกิดจากชุมชนเพื่อสร้างงานและรายได้ เน้นพัฒนาผู้ประกอบการด้านการจัดการและทักษะทางภาษาเพื่อรองรับนักท่องเที่ยวต่างชาติที่เพิ่มขึ้น

๔) พัฒนาและส่งเสริมการท่องเที่ยวยุคก่อนประวัติศาสตร์ ในจังหวัดขอนแก่น กาฬสินธุ์ อุดรธานี หนองบัวลำภู และชัยภูมิ โดยพัฒนาแหล่งท่องเที่ยวและพิพิธภัณฑ์ให้เป็นแหล่งเรียนรู้เชิงสร้างสรรค์และมีชีวิตออกแบบ การจัดแสดง จัดนิทรรศการ มัลติมีเดีย หรือกิจกรรมต่างๆ ให้ผู้ชมมีส่วนร่วม มีความสนุกสนานรื่นรมย์เสมอ (play and learn) ทั้งภาษาไทยและต่างประเทศเพื่อขยายฐานนักท่องเที่ยวที่สนใจศึกษาของโรงเรียนและนันทนาการของครอบครัว พัฒนาสินค้า/บริการ/ของที่ระลึก ปรับปรุงแผนพัฒนาภาคตะวันออกเฉียงเหนือสิ่งอำนวยความสะดวกในแหล่งท่องเที่ยวให้ได้มาตรฐาน โฆษณาประชาสัมพันธ์อย่างต่อเนื่อง พัฒนาระบบขนส่งสาธารณะเข้าสู่แหล่งท่องเที่ยว เพื่อให้เข้าถึงได้ง่ายและกลับมาได้บ่อยครั้ง

๕) พัฒนาและส่งเสริมการท่องเที่ยวเชิงกีฬาในพื้นที่จังหวัดบุรีรัมย์ ศรีสะเกษ นครราชสีมา โดยส่งเสริมและสนับสนุนอุตสาหกรรมกีฬาให้ครอบคลุมทุกมิติ เพื่อสร้างมูลค่าเพิ่มทั้งจากธุรกิจที่เกี่ยวข้อง อาทิ ธุรกิจการแข่งขันต่างๆ การผลิตอุปกรณ์/ชุดกีฬา/ของที่ระลึก สนามแข่งขัน อาหารเสริมและเครื่องดื่ม โรงแรม ร้านอาหาร การเดินทางและขนส่ง ประกันภัย สถาบันพัฒนากีฬาอาชีพทุกระดับ เป็นต้น ส่งเสริมการศึกษาในด้านเวชศาสตร์การกีฬา วิทยาศาสตร์การกีฬา และการบริหารการจัดการธุรกิจกีฬา เพื่อผลิตบุคลากรรองรับการขยายตัวของอุตสาหกรรมกีฬา สนับสนุนการจัดมหกรรมกีฬานานาชาติ รวมทั้งส่งเสริมกิจกรรมทางการตลาดและการประชาสัมพันธ์เพื่อสร้างการรับรู้ให้กับนักท่องเที่ยว

๖) พัฒนาและส่งเสริมการท่องเที่ยวธรรมชาติในจังหวัดชัยภูมิ เลย นครราชสีมา อุบลราชธานี โดยส่งเสริมการท่องเที่ยวที่คำนึงถึงขีดความสามารถในการรองรับของระบบนิเวศน์เพื่อให้เกิดความสมดุลและยั่งยืน มุ่งเน้นนักท่องเที่ยวคุณภาพ เพื่อให้สอดคล้องกับกิจกรรมการท่องเที่ยวที่มุ่งเน้นให้เกิดความคุ้มค่าต่อประสบการณ์มากกว่า การท่องเที่ยวที่คุ้มค่าเงิน สนับสนุนให้คนไทยเดินทางมาท่องเที่ยวในพื้นที่มากขึ้นเพื่อลดการพึ่งพิงตลาดต่างประเทศ รวมทั้งให้ความรู้นักท่องเที่ยวในการอนุรักษ์ทรัพยากรธรรมชาติและจัดการขยะอย่างถูกวิธี

๗) พัฒนาแหล่งท่องเที่ยวและสิ่งอำนวยความสะดวกให้ได้มาตรฐาน ประชาสัมพันธ์การท่องเที่ยวและพัฒนาเส้นทางท่องเที่ยวที่เชื่อมโยงในลักษณะเครือข่ายเพื่อกระจายนักท่องเที่ยวจากเมืองหลักไปสู่ชุมชนและท้องถิ่น เชื่อมโยงกิจกรรมการท่องเที่ยวระหว่างภาคเอกชน กับชุมชนและท้องถิ่น ทั้งในประเทศและกับประเทศเพื่อนบ้าน ที่สอดคล้องกับความต้องการของนักท่องเที่ยว รวมทั้งพัฒนาทักษะฝีมือบุคลากรในภาคบริการและการท่องเที่ยว จัดฝึกอบรมมัคคุเทศก์ด้านภาษาต่างประเทศ นอกจากนี้พัฒนาสินค้า OTOP สินค้าวิสาหกิจชุมชน ของที่ระลึก ร้าน

อาการ ที่พักให้มีคุณภาพดี ส่งเสริมการท่องเที่ยวเฉพาะกลุ่มตามความสนใจของนักท่องเที่ยว รวมถึงระบบการจัดการสิ่งแวดล้อมในแหล่งท่องเที่ยว

**ยุทธศาสตร์ที่ ๕ ใช้โอกาสจากการพัฒนาโครงข่ายคมนาคมขนส่งที่เชื่อมโยงพื้นที่เศรษฐกิจหลัก
ภาคกลางและพื้นที่ระเบียงเศรษฐกิจภาคตะวันออก (EEC) เพื่อพัฒนาเมือง
และพื้นที่เศรษฐกิจใหม่ๆ ของภาค**

แนวทางการพัฒนา

๑) เร่งพัฒนาโครงสร้างพื้นฐานขนาดใหญ่ที่เชื่อมโยงภาคกับพื้นที่เศรษฐกิจหลักภาคกลางและพื้นที่
ระเบียงเศรษฐกิจภาคตะวันออก (EEC) ให้แล้วเสร็จตามแผน อาทิ แผนการพัฒนารถไฟความเร็วสูง การพัฒนา
โครงข่ายรถไฟทางคู่ และโครงการทางหลวงพิเศษระหว่างเมืองตามยุทธศาสตร์แผนพัฒนาโครงสร้างพื้นฐานด้าน
คมนาคมขนส่งของไทย พ.ศ. ๒๕๕๘-๒๕๖๕ (ภาคตะวันออกเฉียงเหนือ)

๒) เร่งพัฒนาโครงข่ายระบบการคมนาคมขนส่งภายในภาคให้เป็นระบบที่สมบูรณ์ อาทิ การพัฒนา
รถไฟสายใหม่ (บ้านไผ่-นครพนม) โครงการพัฒนาท่าอากาศยานภายในภาค ๖ แห่ง (อุดรธานี อุบลราชธานี บุรีรัมย์
ร้อยเอ็ด นครราชสีมา และขอนแก่น) และขยายถนน ๔ ช่องจราจร เพื่อเพิ่มประสิทธิภาพทางหลวง

๓) พัฒนาเมืองสำคัญ ขอนแก่น นครราชสีมา ให้เป็นเมืองศูนย์กลาง การค้าการลงทุน การบริการ
สุขภาพและศูนย์กลางการศึกษา โดยพัฒนาและปรับปรุงโครงสร้างพื้นฐานเชื่อมโยงกับระบบโครงสร้างพื้นฐานหลักที่
เชื่อมโยงระหว่างภาค เร่งรัดพัฒนาระบบขนส่งรางเบาเมืองขอนแก่น พร้อมทั้งส่งเสริมระบบขนส่งสาธารณะในเมืองให้
เชื่อมโยงระหว่างเมืองและระบบขนส่งอื่น

๔) พัฒนาพื้นที่รอบสถานีขนส่งระบบรางในเมืองที่มีศักยภาพที่สำคัญ อาทิ เมืองขอนแก่น และบริเวณ
เมืองชายแดนที่มีศักยภาพ รวมทั้งบริเวณใกล้พื้นที่เขตเศรษฐกิจพิเศษชายแดน อาทิ เมืองนครพนม เมืองหนองคาย
เมืองมุกดาหาร โดยสนับสนุนให้มีการจัดทำโครงการนำร่องที่ใช้แนวทางการจัดรูปที่ดิน การวางผังเมืองควบคู่กับ
การพัฒนาเมืองแบบประหยัดพลังงาน

**ยุทธศาสตร์ที่ ๖ พัฒนาความร่วมมือและใช้ประโยชน์จากข้อตกลงกับประเทศเพื่อนบ้านในการ
สร้างความเข้มแข็งทางเศรษฐกิจตามแนวชายแดนและแนวระเบียงเศรษฐกิจ**

แนวทางการพัฒนา

๑) พัฒนาด่านชายแดน โดยพัฒนาโครงสร้างพื้นฐานบริเวณด่านศุลกากรให้เพียงพอ สนับสนุนการ
จัดการด่านพรมแดนแบบเบ็ดเสร็จ CIQ (Customer/Immigration/Quarantine) ให้ได้มาตรฐานสากล เร่งเชื่อมต่อ
ระบบสารสนเทศภายในและระหว่างหน่วยงานเพื่อสามารถให้บริการ ณ จุดเดียว (National Single Window) เพิ่ม
อัตรากำลังเจ้าหน้าที่ให้เพียงพอ พัฒนาสิ่งอำนวยความสะดวกบริเวณจุดผ่อนปรนการค้าชายแดนที่มีศักยภาพ

๒) พัฒนาโครงสร้างพื้นฐานเชื่อมโยงชายแดน โดยเร่งก่อสร้างสะพานมิตรภาพไทย-ลาว แห่งที่ ๕ (บึง
กาฬ-ปากซัน) เพื่อเชื่อมโยงโครงข่ายเส้นทางคมนาคมระหว่างไทย ลาว เวียดนาม และจีน ให้มีความสะดวก
ประหยัดเวลาและค่าใช้จ่ายในการเดินทาง

๓) พัฒนาพื้นที่เขตพัฒนาเศรษฐกิจพิเศษชายแดน โดยพัฒนาเมืองมุกดาหารเป็นพื้นที่นำร่อง เพื่อเสริม
ศักยภาพในการลงทุนและสร้างความร่วมมือกับประเทศเพื่อนบ้านในการพัฒนาเศรษฐกิจชายแดน พร้อมทั้งเร่งรัดการ
ดำเนินงานโครงการและมาตรการสำคัญในเขตเศรษฐกิจพิเศษ นครพนม หนองคาย ให้มีความพร้อมด้านโครงสร้าง
พื้นฐาน และบริการ CIQ ที่ได้มาตรฐานสากล

๓.๒ แผนพัฒนากลุ่มจังหวัดภาคตะวันออกเฉียงเหนือ ตอนล่าง ๒ (อุบลราชธานี ศรีสะเกษ อำนาจเจริญ ยโสธร) พ.ศ. ๒๕๖๑-๒๕๖๕ ฉบับทบทวน พ.ศ. ๒๕๖๓

๑. ข้อมูลพื้นฐานกลุ่มจังหวัด

กลุ่มจังหวัดภาคตะวันออกเฉียงเหนือตอนล่าง ๒ ตั้งอยู่ในภาคตะวันออกเฉียงเหนือตอนล่าง ของประเทศไทย ประกอบด้วยจังหวัด ๔ จังหวัด ได้แก่ จังหวัดอุบลราชธานี จังหวัดศรีสะเกษ จังหวัดยโสธรและจังหวัดอำนาจเจริญ มีขนาดพื้นที่รวมกันทั้งสิ้น ๓๑,๙๐๗.๗๔ ตร.กม. หรือ๑๙,๙๔๒,๓๓๖ ไร่ คิดเป็นร้อยละ ๑๘.๘๙ ของพื้นที่ภาคตะวันออกเฉียงเหนือ และร้อยละ ๖.๒ ของพื้นที่ทั่วประเทศ มีอาณาเขตติดต่อกับต่างประเทศระยะทางรวม ๖๐๑ กม. ดังนี้

๑) จังหวัดอุบลราชธานี มีอาณาเขตติดต่อกับประเทศสาธารณรัฐประชาธิปไตย ประชาชนลาว ระยะทาง ๓๖๑ กม. มีอาณาเขตติดต่อกับประเทศกัมพูชา ระยะทาง ๖๗ กม.

๒) จังหวัดอำนาจเจริญ มีอาณาเขตติดต่อกับประเทศสาธารณรัฐประชาธิปไตย ประชาชนลาว ระยะทาง ๓๘ กม.

๓) จังหวัดศรีสะเกษ มีอาณาเขตติดต่อกับประเทศกัมพูชา ระยะทาง ๑๓๕ กม.

๔) จังหวัดยโสธร ไม่มีอาณาเขตติดต่อกับประเทศเพื่อนบ้าน

กลุ่มจังหวัดฯ มีระยะห่างจากกรุงเทพมหานครโดยทางรถยนต์ ๕๙๒ กม. และทางรถไฟ ๕๗๕ กม. มีอาณาเขตติดต่อกับจังหวัดต่างๆ ดังนี้

ทิศเหนือ มีอาณาเขตติดต่อกับจังหวัดมุกดาหาร

ทิศตะวันออก มีอาณาเขตติดต่อกับประเทศสาธารณรัฐประชาธิปไตยประชาชนลาว และประเทศกัมพูชา

ทิศตะวันตก มีอาณาเขตติดต่อกับจังหวัดร้อยเอ็ด และสุรินทร์

ทิศใต้ มีอาณาเขตติดต่อกับประเทศกัมพูชา

ตารางแสดงรายละเอียดพื้นที่ของกลุ่มจังหวัดภาคตะวันออกเฉียงเหนือตอนล่าง ๒ แยกรายจังหวัดดังนี้

จังหวัด	เนื้อที่		ร้อยละ (ของกลุ่มจังหวัด)
	ตารางกิโลเมตร	ไร่	
อุบลราชธานี	๑๕,๗๔๔.๘๔๐	๙,๘๔๐,๕๒๖	๔๙.๓๔
ศรีสะเกษ	๘,๘๓๙.๙๗๖	๕,๕๒๔,๙๘๕	๒๗.๗๐
ยโสธร	๔,๑๖๑.๖๔๔	๒,๖๐๑,๐๔๐	๑๓.๐๔
อำนาจเจริญ	๓,๑๖๑.๒๔๘	๑๙๙๗๕,๗๘๕	๙.๙๑
รวม	๓๑,๙๐๗.๗๒๘	๑๙,๙๔๒,๓๓๖	๑๐๐.๐๐

ที่มา : สำนักงานเศรษฐกิจการเกษตร

ลักษณะภูมิประเทศ

๒. เป้าหมายการพัฒนากลุ่มจังหวัด

วิสัยทัศน์ : “ อุตสาหกรรมเกษตรแปรรูปและเกษตรอินทรีย์เพิ่มมูลค่า การท่องเที่ยวเชิงคุณภาพ การค้าชายแดนได้มาตรฐานสากล ”

เป้าประสงค์รวม

- (๑) พัฒนาอุตสาหกรรมเกษตรแปรรูป และผลิตสินค้าเกษตรตามมาตรฐานเกษตรอินทรีย์เพื่อเพิ่มมูลค่าเพิ่ม
- (๒) พัฒนาการท่องเที่ยวโดยยกระดับมูลค่าและคุณค่า เพื่อเพิ่มศักยภาพในการแข่งขัน
- (๓) พัฒนาวិสาหกิจชุมชน สหกรณ์ ผู้ประกอบการ เพื่อเพิ่มมูลค่าการค้าชายแดน
- (๔) ยกระดับคุณภาพชีวิตและความเป็นอยู่ของประชาชน
- (๕) เพิ่มทักษะและความรู้ให้ประชาชน
- (๖) ทรัพยากรธรรมชาติได้รับการอนุรักษ์และฟื้นฟูให้มีสภาพอุดมสมบูรณ์
- (๗) การพัฒนาและเสริมสร้างคนในทุกภาคส่วนให้มีความพร้อมและมีส่วนร่วมในการแก้ไขปัญหาด้านความมั่นคง

ตัวชี้วัดความสำเร็จตามเป้าหมายการพัฒนากลุ่มจังหวัด

- (๑) เพิ่มมูลค่าผลิตภัณฑ์มวลรวมกลุ่มจังหวัด ภาคการเกษตรเพิ่มขึ้นร้อยละ ๓ ต่อปี
- (๒) มีรายได้จากการท่องเที่ยวเพิ่มขึ้นทุกปี เป้าหมาย ๕ ปี รวมร้อยละ ๒๓
- (๓) ร้อยละที่เพิ่มขึ้นของมูลค่าการค้าชายแดน เป้าหมาย ร้อยละ ๓.๕ ต่อปี
- (๔) ร้อยละของประชาชนที่ได้รับการพัฒนาคุณภาพชีวิต เป้าหมาย ร้อยละ ๘๐ ต่อปี
- (๕) ร้อยละของแรงงานที่เข้ารับการพัฒนามีทักษะฝีมือเพิ่มขึ้น ร้อยละ ๖๐ ต่อปี
- (๖) ร้อยละที่เพิ่มขึ้นของการใช้พลังงานทดแทน เป้าหมาย ร้อยละ ๑ ต่อปี
- (๗) ร้อยละของทรัพยากรธรรมชาติที่ได้รับการพัฒนาและอนุรักษ์ฟื้นฟู ป้องกันและมีสภาพคงอยู่อย่างยั่งยืน เป้าหมาย ร้อยละ ๐.๒๐ ต่อปี
- (๘) ร้อยละของจำนวนเหตุการณ์ที่ส่งผลกระทบต่อความมั่นคงลดลงเป้าหมายร้อยละ ๐ ต่อปี

๓. ยุทธศาสตร์การพัฒนา

กลุ่มจังหวัดภาคตะวันออกเฉียงเหนือตอนล่าง ๒ ได้กำหนดประเด็นยุทธศาสตร์การพัฒนาของจังหวัดไว้ ๔ ประเด็นการพัฒนา ดังนี้

ประเด็นการพัฒนาที่ ๑ การส่งเสริมเกษตรอินทรีย์ การค้าการลงทุนและการท่องเที่ยว แผนงาน

๑. การเพิ่มมูลค่าข้าวหอมมะลิ พืชเศรษฐกิจ ปศุสัตว์และประมง ด้วยอุตสาหกรรมเกษตรแปรรูปแปรรูปและมาตรฐานสินค้าเกษตรอินทรีย์
๒. สนับสนุนและส่งเสริมศักยภาพผู้ประกอบการเพื่อเชื่อมโยงธุรกิจการค้าการลงทุนสู่สากล
๓. การขยายฐานตลาดการท่องเที่ยวเชิงคุณภาพ

ตัวชี้วัด/ค่าเป้าหมาย

๑. จำนวนแปลงฟาร์มและพื้นที่ผลิตข้าวหอมมะลิอินทรีย์และสินค้าเกษตรอินทรีย์อื่นๆ ที่ได้มาตรฐานเพิ่มขึ้น

เป้าหมายรวม ๕ ปี ๑,๐๐๐,๐๐๐ ไร่

๒. ร้อยละของจำนวนผลิตภัณฑ์เกษตรแปรรูปที่ได้รับรองมาตรฐานต่อจำนวนผลิตภัณฑ์เกษตรแปรรูป
แปรรูปของกลุ่มจังหวัด ที่ได้รับการตรวจจากหน่วยงานรับรองมาตรฐาน เป้าหมาย ๕ ปี

ร้อยละ ๘๐

๓. ร้อยละที่เพิ่มขึ้นของมูลค่าการค้าผลิตภัณฑ์เกษตรแปรรูปและเกษตรอินทรีย์เป้าหมาย ๕ ปี

ร้อยละ ๑๐

๔. ร้อยละที่เพิ่มขึ้นของมูลค่าการค้าชายแดน เป้าหมายร้อยละ ๓.๕ ต่อปี

๕. ร้อยละของแรงงานที่เข้ารับการพัฒนามืออาชีพเพิ่มขึ้น เป้าหมายร้อยละ ๖๐ ต่อปี

๖. ร้อยละที่เพิ่มขึ้นของรายได้ทางการท่องเที่ยว ค่าเป้าหมายรวม ๕ ปี ร้อยละ ๒๓

๗. ร้อยละที่เพิ่มขึ้นของจำนวนนักท่องเที่ยว ค่าเป้าหมายรวม ๕ ปี ร้อยละ ๒๓

**ประเด็นการพัฒนาที่ ๒ การพัฒนาทรัพยากรมนุษย์ สร้างโอกาส และความเสมอภาคทางสังคม
แผนงาน**

๑. ส่งเสริมด้านความยุติธรรม

๒. ส่งเสริมพัฒนาคุณภาพชีวิตผู้สูงอายุ ผู้พิการและผู้ด้อยโอกาส

๓. พัฒนาระบบบริการสุขภาพสาธารณสุข

๔. ส่งเสริมคุณภาพการศึกษา

ตัวชี้วัด/ค่าเป้าหมาย

๑. ประชาชนได้รับการและเข้าถึงกระบวนการยุติธรรม ค่าเป้าหมายไม่น้อยกว่าร้อยละ ๘๐ ต่อปี

๒. ผู้สูงอายุ ผู้พิการ ผู้ด้อยโอกาสเข้าถึงบริการภาครัฐ และได้รับการพัฒนาทักษะอาชีพเพื่อสร้างความมั่นคง
ทางรายได้ และมีคุณภาพชีวิตที่ดี ค่าเป้าหมายไม่น้อยกว่าร้อยละ ๘๐ ต่อปี

๓. อัตราการฆ่าตัวตายลดลง

๔. ผู้พยายามฆ่าตัวตายไม่กลับมาทำร้ายตัวเองซ้ำภายใน ๑ ปี

๕. ร้อยละของเด็กอายุ ๐-๕ ปี มีพัฒนาการสมวัย ค่าเป้าหมายร้อยละ ๘๕ ต่อปี

๖. ร้อยละของผู้เข้าร่วมโครงการสามารถรับรู้และเข้าใจศักยภาพของตนเองและสามารถตั้งเป้าหมายในชีวิต
ของตนเองได้

๗. เด็กไทยมีระดับสติปัญญาเฉลี่ย (IQ) ไม่ต่ำกว่า ๑๐๐ (โดยการวัดนักเรียนที่กำลังศึกษาอยู่ชั้น ป.๑ ใน
ปีงบประมาณ ๒๕๖๔)

๘. เยาวชนไทยได้รับการศึกษาที่มีคุณภาพเพิ่มขึ้น ร้อยละ ๕ ต่อปี

ประเด็นการพัฒนาที่ ๓ การสร้างการเติบโตบนคุณภาพชีวิตที่เป็นมิตรต่อสิ่งแวดล้อม

แผนงาน

๑. พัฒนาและอนุรักษ์พื้นที่แหล่งน้ำ พื้นที่ป่า และพื้นที่สีเขียว

๒. การพัฒนาการใช้พลังงานทดแทนกลุ่มจังหวัด

๓. การจัดการขยะในพื้นที่

๔. การผลิตทางการเกษตรที่เป็นมิตรต่อสิ่งแวดล้อม

ตัวชี้วัด/ค่าเป้าหมาย

๑. สัดส่วนประชากรที่เข้าถึงแหล่งน้ำเพิ่มขึ้น เป้าหมาย ร้อยละ ๒๕ ต่อปี

๒. สัดส่วนเกษตรที่ทำการเกษตรบริเวณที่พัฒนาและพื้นที่แหล่งน้ำเพิ่มขึ้น เป้าหมายร้อยละ ๒๕ ต่อปี

๓. ส่งเสริมการปลูกไม้เศรษฐกิจและไม้มีค่าเพื่อเพิ่มพื้นที่สีเขียว เป้าหมายร้อยละ ๐.๒๐ / ของพื้นที่กลุ่มจังหวัด ต่อปี

๔. ร้อยละที่เพิ่มขึ้นของการใช้พลังงานทดแทน เป้าหมาย ร้อยละ ๑ ต่อปี

๕. ร้อยละของปริมาณขยะที่นำกลับมาใช้ประโยชน์ เป้าหมาย ร้อยละ ๑๐ ต่อปี

๖ ร้อยละที่เพิ่มขึ้นของพื้นที่การผลิตทางการเกษตรที่เป็นมิตรกับสิ่งแวดล้อม เป้าหมาย ร้อยละ ๒๕ ต่อปี

ประเด็นการพัฒนาที่ ๔ การเสริมสร้างความมั่นคง

แผนงาน

๑. สังคมมีความมั่นคงด้านความปลอดภัยในชีวิตและทรัพย์สิน

๒. ความสัมพันธ์ที่ดีกับประเทศเพื่อนบ้าน และสถานการณ์ตามแนวชายแดนมีความสงบเรียบร้อย

๓. สังคมปลอดภัยาสพัตติ

๔. แรงงานต่างด้าวตามแนวชายแดนได้รับการบริหารจัดการที่เป็นธรรมและถูกต้อง

ตัวชี้วัด/ค่าเป้าหมาย

๑. จำนวนคดีด้านความปลอดภัยในชีวิตและทรัพย์สินลดลง ร้อยละ ๕ ต่อปี

๒. จำนวนเหตุการณ์ (สังคม ความมั่นคง และสิ่งแวดล้อม) ที่อาจส่งผลกระทบต่อความสัมพันธ์เพื่อนบ้าน จำนวน ๐ ครั้ง หรือไม่เกิดขึ้นเลยต่อปี

๓. จำนวนหมู่บ้านชุมชนเข้มแข็งปลอดภัยาสพัตติเพิ่มขึ้น จำนวน ๑๕ ชุมชนภายในปี ๒๕๖๕

๔. ระดับความสำเร็จในการจัดประชุมหารือเสริมสร้างความร่วมมือด้านแรงงานระหว่างราชอาณาจักรไทย สาธารณรัฐประชาธิปไตยประชาชนลาว - ราชอาณาจักรกัมพูชา จำนวน ๓ ครั้ง

แนวทางการพัฒนา

ประเด็นการพัฒนาที่ ๑ การส่งเสริมเกษตรอินทรีย์ การค้า การลงทุน และการท่องเที่ยว

กลยุทธ์

๑. ผลิตข้าวหอมมะลิ พืชเศรษฐกิจ ปศุสัตว์ และประมงของกลุ่มจังหวัดฯให้ได้ปริมาณ และมาตรฐานเกษตรอินทรีย์

๒. แปรรูปและแปรรูปสภาพสินค้าเกษตร และสร้างนวัตกรรมผลิตภัณฑ์เกษตรแปรรูปในระดับอุตสาหกรรม

๓. ผลักดันกิจกรรมทางการตลาดของสินค้าเกษตรแปรรูปและเกษตรอินทรีย์

๔. การพัฒนาศักยภาพผู้ประกอบการและการสร้างเครือข่ายด้านการค้า การลงทุนทั้งในและต่างประเทศ

๕. การพัฒนาโครงสร้างพื้นฐานด้านเครือข่ายการคมนาคมขนส่งและระบบโลจิสติกส์

๖. การสร้างกลไกและพัฒนาเครือข่ายความร่วมมือและบูรณาการการทำงานร่วมกันระหว่างภาครัฐและเอกชน กับ ประเทศเพื่อนบ้าน

๗. พัฒนาแหล่งท่องเที่ยวเชื่อมโยงมิตรประเทศเพื่อนบ้าน กิจกรรมการท่องเที่ยวรูปแบบใหม่ และผลิตภัณฑ์ชุมชนให้มีความหลากหลาย

๘. พัฒนาระบบโครงสร้างพื้นฐานและสิ่งอำนวยความสะดวกของแหล่งท่องเที่ยวที่ได้มาตรฐาน

๙. บูรณาการพัฒนาระบบบริหารจัดการการท่องเที่ยวอย่างมีส่วนร่วม

๑๐. พัฒนาการประชาสัมพันธ์และการตลาดเชิงรุกกลุ่มนักท่องเที่ยวคุณภาพ

ประเด็นการพัฒนาที่ ๒ การพัฒนาทรัพยากรมนุษย์ สร้างโอกาส และความเสมอภาค กลยุทธ์

๑. การส่งเสริมและพัฒนาคุณภาพชีวิตผู้สูงอายุ ผู้พิการ ผู้ด้อยโอกาส
๒. การพัฒนาคุณภาพชีวิต สุขภาวะ การศึกษา และความเป็นอยู่ที่ดี
๓. การยกระดับศักยภาพแรงงานและพัฒนาอาชีพ
๔. การส่งเสริมด้านความยุติธรรมแก่ประชาชน

ประเด็นการพัฒนาที่ ๓ การสร้างการเติบโตบนคุณภาพชีวิตที่เป็นมิตรต่อสิ่งแวดล้อม กลยุทธ์

๑. ส่งเสริมกิจกรรมการพัฒนาและอนุรักษ์ฟื้นฟูแหล่งน้ำ ฟื้นฟูปลูกต้นไม้ในพื้นที่เป้าหมาย
๒. ส่งเสริมการใช้พลังงานทดแทนในพื้นที่ เพื่อลดค่าใช้จ่ายและสร้างมูลเศรษฐกิจในด้านต่าง ๆ
๓. ส่งเสริมการบริหารจัดการขยะมูลฝอย ของเสียในพื้นที่และการนำไปใช้ให้เกิดประโยชน์
๔. ส่งเสริมการผลิตทางการเกษตรที่เป็นมิตรกับสิ่งแวดล้อมในลักษณะเกษตรกรรมยั่งยืน

ประเด็นการพัฒนาที่ ๔ การเสริมสร้างความมั่นคง กลยุทธ์

๑. ส่งเสริมการดูแลความปลอดภัยในพื้นที่
๒. กระชับความสัมพันธ์กับประเทศเพื่อนบ้าน และการสอดส่องดูแลความเรียบร้อยตามพื้นที่ชายแดน
๓. บูรณาการป้องกัน ปราบปราม และบำบัดปัญหาหายาเสพติด
๔. เพิ่มประสิทธิภาพในการแก้ปัญหาแรงงานต่างด้าวเชิงบูรณาการ

๓.๓ แผนพัฒนาจังหวัด พ.ศ.๒๕๖๑ - ๒๕๖๕ (ฉบับทบทวนปี พ.ศ. ๒๕๖๔) จังหวัดศรีสะเกษ วิสัยทัศน์

“ดินแดนเกษตรปลอดภัย การค้าและการท่องเที่ยวครบวงจร”

พันธกิจ

๑. ส่งเสริมการผลิตสินค้าเกษตร และการแปรรูปสินค้าการเกษตรด้วยเทคโนโลยีและนวัตกรรม
๒. ส่งเสริมการค้าการลงทุนโดยการสร้างโอกาส และสนับสนุนให้เกิดการพัฒนาการท่องเที่ยวที่ครบวงจร และส่งเสริมเมืองกีฬา (Sport city)
๓. ยกระดับโครงสร้างพื้นฐานทางสังคม พัฒนาคนให้มีคุณภาพ ส่งเสริมประเพณีและภูมิปัญญาท้องถิ่น
๔. สร้างความสมดุล ความหลากหลาย และความมั่นคงของฐานทรัพยากรธรรมชาติและสิ่งแวดล้อม และพลังงานทางเลือก
๕. เสริมสร้างความมั่นคงตามแนวชายแดน และความสงบเรียบร้อยของบ้านเมือง และลดความเหลื่อมล้ำทางสังคม ทั้งนี้โดยการบริหารจัดการภาครัฐโดยยึดหลักธรรมาภิบาล

เป้าประสงค์

เพื่อสร้างความเข้มแข็งและยั่งยืนทางด้านเศรษฐกิจให้สามารถแข่งขันได้ ควบคู่ไปกับการพัฒนาด้านสังคม ความเป็นอยู่ของประชาชน และการรักษาทรัพยากรธรรมชาติและสิ่งแวดล้อมให้น่าอยู่

ตัวชี้วัดความสำเร็จตามเป้าหมายการพัฒนา

ร้อยละที่เพิ่มขึ้นของ GPP จังหวัด เฉลี่ย ๕ ปีซ้อนหลัง เป้าหมาย ร้อยละ ๒

ตัวชี้วัดความสำเร็จตามเป้าหมายการพัฒนาจังหวัด

ที่	ตัวชี้วัด	ผลการดำเนินงาน ผ่านมา	ค่าเป้าหมาย ปี ๖๔	ค่าเป้าหมาย ปี ๖๕
๑	อัตราการขยายตัวของผลิตภัณฑ์มวลรวมภาคการเกษตร (เฉลี่ยร้อยละ)	ผลิตภัณฑ์มวลรวมภาคการเกษตร ปี ๖๐ = ๑๘,๔๙๘ ล้านบาท	ขยายตัว ร้อยละ ๔	ขยายตัว ร้อยละ ๒
๒	อัตราการขยายตัวของมูลค่าของสินค้าเกษตรปลอดภัย (เฉลี่ยร้อยละ)	มูลค่าสินค้าเกษตรปลอดภัย ปี ๖๒ = ๘๕๖,๙๓๕,๖๙๐	ขยายตัวร้อยละ ๒	ขยายตัวร้อยละ ๒
๓	ร้อยละจำนวนฟาร์มที่ได้รับการรับรองมาตรฐานฟาร์ม GAP	จำนวนฟาร์มที่ได้รับการรับรองมาตรฐาน GAP ปี ๒๕๖๒ จำนวน ๑,๔๙๐ ฟาร์ม	เพิ่มขึ้น ร้อยละ ๒	เพิ่มขึ้น ร้อยละ ๒
๔	อัตราการขยายตัวของรายได้จากการท่องเที่ยวเพิ่มขึ้น	ปี ๒๕๕๙ เพิ่มขึ้นร้อยละ ๒.๒๙ ปี ๒๕๖๐ เพิ่มขึ้นร้อยละ ๑.๖๐ ปี ๒๕๖๑ เพิ่มขึ้นร้อยละ ๗.๑๑	เพิ่มขึ้น >= ร้อยละ ๕	เพิ่มขึ้น >= ร้อยละ ๕
๕	อัตราการขยายตัวของรายได้จากการจำหน่ายสินค้า OTOP เพิ่มขึ้น	ปี ๒๕๕๙ เพิ่มขึ้นร้อยละ ๑๔.๕๖ ปี ๒๕๖๐ เพิ่มขึ้นร้อยละ ๒๐.๗๗ ปี ๒๕๖๑ เพิ่มขึ้นร้อยละ ๓๕.๕๖	เพิ่มขึ้น >= ร้อยละ ๕	เพิ่มขึ้น >= ร้อยละ ๕
๖	สัดส่วนคนจนด้านรายจ่ายลดลง	ข้อมูลปี ๒๕๖๐ ร้อยละ ๑๐.๘๐	ลดลง ร้อยละ ๒	ลดลง ร้อยละ ๒
๗	ระดับคะแนนเฉลี่ย O-Net เพิ่มขึ้น	คะแนนเฉลี่ย O-Net ปี ๒๕๖๐ อยู่ที่ร้อยละ ๒๙.๖๖	คะแนนเฉลี่ย อยู่ที่ ๓๓	คะแนนเฉลี่ย อยู่ที่ ๓๔
๘	สัดส่วนพื้นที่ป่าไม้	สัดส่วนพื้นที่ป่าไม้ต่อพื้นที่จังหวัด ร้อยละ ๑๑.๔๘ สัดส่วนพื้นที่ป่าเพื่อการอนุรักษ์ต่อพื้นที่จังหวัด ร้อยละ ๘.๔๖	เพิ่มขึ้น ร้อยละ ๑ เพิ่มขึ้น ร้อยละ ๑	เพิ่มขึ้น ร้อยละ ๑ เพิ่มขึ้น ร้อยละ ๑
๙	สัดส่วนของขยะมูลฝอยชุมชนได้รับการจัดการอย่างถูกต้องและนำไปใช้ประโยชน์	สัดส่วนของขยะมูลฝอยชุมชนได้รับการจัดการอย่างถูกต้อง ร้อยละ ๓๑.๘๖ สัดส่วนของขยะมูลฝอยชุมชนที่ถูกนำไปใช้ประโยชน์ ร้อยละ ๒๓	สัดส่วนของขยะมูลฝอยชุมชนได้รับการจัดการอย่างถูกต้องไม่น้อยกว่า ร้อยละ ๓๓ สัดส่วนของขยะมูลฝอยชุมชนที่ถูกนำไปใช้ประโยชน์ไม่น้อยกว่าร้อยละ ๒๔	สัดส่วนของขยะมูลฝอยชุมชนได้รับการจัดการอย่างถูกต้องไม่น้อยกว่า ร้อยละ ๓๔ สัดส่วนของขยะมูลฝอยชุมชนที่ถูกนำไปใช้ประโยชน์ไม่น้อยกว่าร้อยละ ๒๕

ที่	ตัวชี้วัด	ผลการดำเนินงาน ผ่านมา	ค่าเป้าหมาย ปี ๖๔	ค่าเป้าหมาย ปี ๖๕
๑๐	ระดับความสำเร็จการบริหารจัดการน้ำ แบบบูรณาการ (ลุ่มน้ำ)	๒ ลุ่มน้ำ	๕ ลุ่มน้ำ	
๑๑	ร้อยละของหมู่บ้านชุมชนที่ผ่านเกณฑ์ ชุมชนเข้มแข็ง	หมู่บ้าน/ชุมชนที่ผ่านเกณฑ์ชุมชน เข้มแข็ง	เพิ่มขึ้นไม่น้อย กว่าร้อยละ ๕	เพิ่มขึ้นไม่น้อย กว่าร้อยละ ๕
๑๒	ร้อยละของหมู่บ้านที่มีการแพร่ระบาดของ ยาเสพติดระดับรุนแรงมีไม่เกินร้อยละ ๑๐ ของหมู่บ้านทั้งหมด	ร้อยละของหมู่บ้านที่มีการแพร่ ระบาดของยาเสพติดระดับรุนแรงมี ร้อยละ ๙ ของหมู่บ้านทั้งหมด	ลดลงอัตรา ร้อยละ ๒	ลดลงอัตรา ร้อยละ ๓

ประเด็นการพัฒนาจังหวัดศรีสะเกษ

- ประเด็นการพัฒนาที่ ๑ การยกระดับการผลิตสินค้าเกษตรสู่มาตรฐานอย่างครบวงจร
 ประเด็นการพัฒนาที่ ๒ ส่งเสริมขีดความสามารถด้านการท่องเที่ยวและกีฬาสู่ความเป็นเลิศ
 ประเด็นการพัฒนาที่ ๓ พัฒนาเมืองน่าอยู่ สู่คุณภาพชีวิตประชาชนในทุกมิติ
 ประเด็นการพัฒนาที่ ๔ อนุรักษ์ ฟื้นฟู และพัฒนาจัดการทรัพยากรธรรมชาติอย่างยั่งยืน
 ประเด็นการพัฒนาที่ ๕ เสริมสร้างความมั่นคงและการค้าชายแดนเชื่อมโยงอาเซียน

วัตถุประสงค์การพัฒนาของจังหวัด

- พัฒนาสินค้าเกษตร และการแปรรูปสินค้าทางเกษตรของจังหวัด (การแปรรูปข้าว, การประมง, เกษตร
 อุตสาหกรรม, พืชเศรษฐกิจ และผลไม้) ให้มีคุณภาพ มีความปลอดภัยและได้มาตรฐาน มุ่งสู่การเป็นตลาดสินค้าเกษตร
 อินทรีย์ สามารถแข่งขันได้ รวมทั้งสามารถลดต้นทุนภาคการเกษตรให้กับเกษตรกร
- ส่งเสริมขีดความสามารถด้านการท่องเที่ยวให้ครบวงจร รวมทั้งพัฒนาระบบโครงสร้างและบุคลากรด้านกีฬา
 เพื่อมุ่งสู่ความเป็นเลิศด้านกีฬา
- พัฒนาโครงสร้างพื้นฐานทางสังคม เสริมสร้างสังคมสุขภาวะ พัฒนาคนให้มีคุณภาพ ส่งเสริมกีฬาสู่ความเป็น
 เลิศ ปลูกฝังการอนุรักษ์ ศิลปวัฒนธรรม วิถีชุมชน อัตลักษณ์ เชื่อมโยงกับขนบธรรมเนียมมรดกวัฒนธรรม ประเพณี
- เสริมสร้างความสมดุล ความหลากหลาย และความมั่นคงของฐานทรัพยากรธรรมชาติและคุณภาพ
 สิ่งแวดล้อม และพลังงานทางเลือก
- เสริมสร้างความมั่นคงตามแนวชายแดน ความเป็นระเบียบ ความสงบเรียบร้อยของบ้านเมือง และลดความ
 เหลื่อมล้ำทางสังคม

ประเด็นการพัฒนาที่ ๑ ยกระดับการผลิตสินค้าเกษตรสู่มาตรฐานอย่างครบวงจร

วัตถุประสงค์

- ภาคการเกษตรมีการเติบโตสูงขึ้น และมีการพัฒนาผลิตภาพ และคุณภาพสินค้าเกษตรเพื่อมุ่งสู่เกษตร
 ปลอดภัย อินทรีย์ และการแปรรูปที่มีมูลค่าสูง
- มีการพัฒนาโครงสร้างพื้นฐานและสิ่งอำนวยความสะดวกรองรับการเติบโตทางเศรษฐกิจ

แนวทางการพัฒนา

๑. ส่งเสริมการผลิตสินค้าภาคการเกษตรที่ได้มาตรฐาน และมีการแปรรูปสินค้าที่มีคุณภาพ
๒. พัฒนาระบบบริหารจัดการน้ำที่มีประสิทธิภาพและระบบชลประทานที่ครอบคลุมทั่วถึง
๓. พัฒนาโครงสร้างพื้นฐานรองรับการยกระดับภาคการเกษตร
๔. พัฒนาการตลาด ส่งเสริมการค้า และการส่งออกสินค้าเกษตรเป้าหมาย

ประเด็นการพัฒนาที่ ๒ ส่งเสริมขีดความสามารถด้านการท่องเที่ยวและกีฬาสู่ความเป็นเลิศ วัตถุประสงค์

๑. การท่องเที่ยวของจังหวัดเติบโตขึ้น
๒. การค้าและสินค้าชุมชนมีการขยายตัวเพิ่มสูงขึ้น
๓. มีการพัฒนาโครงสร้างพื้นฐานและสิ่งอำนวยความสะดวกรองรับการเติบโตทางการท่องเที่ยว

แนวทางการพัฒนา

๑. ส่งเสริมการพัฒนาแหล่งการจัดการข้อมูล และการจัดการท่องเที่ยวและบริการที่ครบวงจร
๒. ส่งเสริมพัฒนาบุคลากรภาคการท่องเที่ยว
๓. พัฒนาสินค้าและชุมชน OTOP ที่เชื่อมโยงกับภาคการท่องเที่ยว
๔. พัฒนาการตลาด กิจกรรมส่งเสริมการท่องเที่ยว
๕. พัฒนาโครงสร้างพื้นฐานที่เกี่ยวข้องรองรับการเติบโตด้านการท่องเที่ยว
๖. พัฒนากีฬาเพื่อมุ่งสู่ความเป็นเลิศ

ประเด็นการพัฒนาที่ ๓ พัฒนาเมืองน่าอยู่ สู่คุณภาพชีวิตประชาชนในทุกมิติ วัตถุประสงค์

๑. เพื่อยกระดับคุณภาพชีวิตของประชาชน สร้างชุมชนให้น่าอยู่
๒. ลดความเหลื่อมล้ำในสังคม
๓. มีการอนุรักษ์ และสืบสานวัฒนธรรมและประเพณีของจังหวัด

แนวทางการพัฒนา

๑. พัฒนาคูณภาพชีวิต ระบบสาธารณสุขปฎิภาค ปัจจัยพื้นฐานทางสังคม และระบบบริการสุขภาพให้มีมาตรฐานให้ครอบคลุมคนทุกช่วงวัย

๒. สร้างรายได้ ลดรายจ่าย และสร้างโอกาสให้กับคนยากจนในพื้นที่
๓. เพิ่มโอกาสทางการศึกษาอย่างทั่วถึงและยกระดับการศึกษาให้มีคุณภาพ
๔. ส่งเสริมการเรียนรู้ อนุรักษ์วัฒนธรรม ประเพณี และทำนุบำรุงศาสนา
๕. สนับสนุนการน้อมนำหลักปรัชญาของเศรษฐกิจพอเพียงไปใช้ในการดำรงชีวิต

ประเด็นการพัฒนาที่ ๔ อนุรักษ์ ป่าไม้ และพัฒนาจัดการทรัพยากรธรรมชาติอย่างยั่งยืน วัตถุประสงค์

๑. มีการอนุรักษ์ และฟื้นฟูธรรมชาติในพื้นที่เพิ่มขึ้น
๒. มีการบริหารจัดการสิ่งแวดล้อม สิ่งปฏิกูลในพื้นที่อย่างได้มาตรฐาน
๓. เพิ่มสัดส่วนการใช้พลังงานทดแทนที่เป็นมิตรต่อสิ่งแวดล้อม
๔. ประชาชนได้รับการป้องกันและบรรเทาสาธารณภัย

แนวทางการพัฒนา

๑. สนับสนุน พื้นฟู อนุรักษ์ทรัพยากรธรรมชาติและสิ่งแวดล้อม และพื้นที่ป่าด้วยการมีส่วนร่วมจากทุกภาคส่วน
๒. พัฒนาระบบบริหารจัดการสิ่งแวดล้อม สิ่งปฏิภูลในพื้นที่ ร่วมกับการป้องกันและควบคุมการสร้างมลพิษต่อสิ่งแวดล้อมโดยบังคับใช้กฎหมายอย่างจริงจัง
๓. สนับสนุนการใช้พลังงานทดแทนที่เป็นมิตรต่อสิ่งแวดล้อม
๔. เพิ่มประสิทธิภาพการติดตาม ป้องกัน และบรรเทาสาธารณภัยอย่างเป็นระบบ

ประเด็นการพัฒนาที่ ๕ เสริมสร้างความมั่นคงและการค้าชายแดนเชื่อมโยงอาเซียน วัตถุประสงค์

๑. ส่งเสริมและประสานความร่วมมือในระดับพื้นที่ชายแดนเพื่อลดความขัดแย้ง
๒. ส่งเสริมการค้าและการลงทุนบริเวณด้านชายแดน
๓. บูรณาการทุกภาคส่วนเพื่อลดปัญหาชายแดน
๔. มีการป้องกันและปราบปรามอย่างเป็นระบบในพื้นที่
๕. ประชาชนในจังหวัดมีความมั่นคงปลอดภัยในชีวิตและทรัพย์สิน
๖. มีการสร้างความสัมพันธ์ที่ดีกับประเทศเพื่อนบ้าน

แนวทางการพัฒนา

๑. สนับสนุนกิจกรรมเพื่อเสริมความมั่นคงและความสามัคคีของพื้นที่ชายแดน
๒. จัดกิจกรรมส่งเสริมการค้า/การลงทุน ทั้งในและต่างประเทศ เพื่อสร้างมูลค่าสินค้า
๓. เสริมสร้างความสงบเรียบร้อยและความปลอดภัยในชีวิตและทรัพย์สิน และแก้ไขปัญหาเสพติด อาชญากรรม การค้ามนุษย์ และแรงงานผิดกฎหมาย
๔. พัฒนาศักยภาพและเสริมสร้างความสัมพันธ์อันดีกับประเทศเพื่อนบ้านและประเทศในภูมิภาค

ยุทธศาสตร์ขององค์การบริหารส่วนจังหวัดศรีสะเกษ

วิสัยทัศน์ (VISION)

“สร้างสังคมมีสุข

ส่งเสริมการค้าชายแดนและการท่องเที่ยว
พัฒนาการศึกษาท้องถิ่นได้มาตรฐาน”

พันธกิจ (MISSION) เพื่อให้บรรลุวิสัยทัศน์ ดังกล่าวองค์การบริหารส่วนจังหวัดศรีสะเกษ ได้กำหนดพันธกิจของการพัฒนา ดังนี้

๑. ส่งเสริมการพัฒนาคุณภาพชีวิตและคนในท้องถิ่น
๒. ส่งเสริมทรัพยากรธรรมชาติและสิ่งแวดล้อม
๓. ส่งเสริมการท่องเที่ยว และการพาณิชย์ การค้า และการลงทุนชายแดน
๔. พัฒนาการจัดการศึกษาท้องถิ่น
๕. บริหารจัดการตามหลักธรรมาภิบาล

ยุทธศาสตร์

- ยุทธศาสตร์ที่ ๑ การพัฒนาคุณภาพชีวิต
- ยุทธศาสตร์ที่ ๒ การพัฒนาทรัพยากรธรรมชาติและสิ่งแวดล้อม
- ยุทธศาสตร์ที่ ๓ การส่งเสริมการท่องเที่ยว และการพาณิชย์การค้าชายแดน
- ยุทธศาสตร์ที่ ๔ การจัดการศึกษาท้องถิ่น
- ยุทธศาสตร์ที่ ๕ การพัฒนาองค์กร

เป้าประสงค์

- ๑. ด้านพัฒนาคุณภาพชีวิตของคนในท้องถิ่นให้อยู่ดีมีสุข โดยองค์รวมที่ดีขึ้น
- ๒. ด้านทรัพยากรและสิ่งแวดล้อม ให้อยู่บนความยั่งยืนและสมบูรณ์
- ๓. ด้านส่งเสริมการท่องเที่ยว และการพาณิชย์ การค้าและการลงทุนชายแดนเปิดประตูสู่อาเซียน
- ๔. ด้านพัฒนาการจัดการศึกษาท้องถิ่นทุกระดับได้มาตรฐานและมีส่วนร่วม
- ๕. ด้านพัฒนาองค์กรที่มุ่งสู่องค์กรสมัยใหม่ ก้าวทันเทคโนโลยี

ยุทธศาสตร์การพัฒนา มี ๕ ยุทธศาสตร์ ดังนี้

ยุทธศาสตร์ ๑ การพัฒนาคุณภาพชีวิต

เป้าประสงค์

- พัฒนาคุณภาพชีวิตของคนในท้องถิ่นให้อยู่ดีมีสุข โดยองค์รวมที่ดีขึ้น

ตัวชี้วัด / ค่าเป้าหมาย

ตัวชี้วัด	ค่าเป้าหมาย					ความก้าวหน้าของเป้าหมาย
	๒๕๖๑	๒๕๖๒	๒๕๖๓	๒๕๖๔	๒๕๖๕	
๑) ร้อยละของงบประมาณที่จัดสรรเพิ่มขึ้น	๓๗.๓๘	๔๑.๑๕	๔๔.๙๒	๔๘.๖๙	๕๒.๔๖	ร้อยละ ๓.๗๗/ปี
๒) จำนวนสถานที่หรือพื้นที่/แห่งที่ได้รับการส่งเสริม/สนับสนุนเพิ่มขึ้น	๘	๑๒	๑๖	๒๐	๒๔	ปีละ ๔ แห่ง
๓) จำนวนโครงการ กิจกรรมที่ดำเนินการเพิ่มขึ้น	๕/๕	๖/๕	๗/๕	๘/๕	๙/๕	ปีละ ๑ โครงการ/๕ กิจกรรม
๔) จำนวนประชากรที่เป็นกลุ่มเป้าหมายเพิ่มขึ้น	๔๐๐	๕๐๐	๖๐๐	๗๐๐	๘๐๐	ปีละ ๑๐๐ คน

กลยุทธ์

- ๑. การพัฒนาสุขภาพอนามัย
- ๒. การกีฬาและนันทนาการ
- ๓. สวัสดิการสังคม
- ๔. การพัฒนาอาชีพ
- ๕. การพัฒนาการจ้กระเบียบชุมชน สังคม และรักษาความสงบเรียบร้อย
- ๖. การส่งเสริมศาสนา รักษาสืบทอดศิลปวัฒนธรรม จารีตประเพณีและภูมิปัญญาท้องถิ่น

ยุทธศาสตร์ที่ ๒ การพัฒนาทรัพยากรธรรมชาติและสิ่งแวดล้อม
เป้าประสงค์
 - พัฒนาทรัพยากรและสิ่งแวดล้อม ให้อยู่บนความสมดุลและยั่งยืน
ตัวชี้วัด/ค่าเป้าหมาย

ตัวชี้วัด	ค่าเป้าหมาย					ความก้าวหน้าของเป้าหมาย
	๒๕๖๑	๒๕๖๒	๒๕๖๓	๒๕๖๔	๒๕๖๕	
๑) จำนวนของถนนที่เป็นเส้นทางหลักเชื่อมระหว่างตำบล อำเภอ จังหวัด ได้รับการก่อสร้าง/ปรับปรุงเพิ่มขึ้น	๒๐๐	๒๔๐	๒๘๐	๓๒๐	๓๖๐	ปีละ ๔๐ สายทาง
๒) จำนวนสะพาน ทางเท้า และท่อระบายน้ำได้รับการก่อสร้าง ปรับปรุงเพิ่มขึ้น	๑	๒	๓	๔	๕	ปีละ ๑ แห่ง
๓) จำนวนแหล่งน้ำได้รับการก่อสร้าง/ปรับปรุงเพิ่มขึ้น	๑๘	๒๘	๓๘	๔๘	๕๘	ปีละไม่ต่ำกว่า ๑๐ แห่ง
๔) จำนวนฝาย คลองชลประทาน ขุดลอก ได้รับการก่อสร้าง/ปรับปรุงเพิ่มขึ้น	๔	๘	๑๑	๑๔	๑๗	ปีละไม่ต่ำกว่า ๓ แห่ง
๕) จำนวนสาธารณูปโภค/สาธารณูปการ ได้รับการก่อสร้าง/ปรับปรุงเพิ่มขึ้น	๔	๕	๖	๗	๘	ปีละ ๑ แห่ง
๖) จำนวนโครงการ/กิจกรรม ที่ดำเนินการเพิ่มขึ้น	๔/๒	๕/๔	๖/๖	๗/๘	๘/๑๐	ปีละ ๑ โครงการ ๒ กิจกรรม

กลยุทธ์

๑. การพัฒนาโครงสร้างพื้นฐาน
๒. การส่งเสริม/สนับสนุนการพัฒนาเมือง/ชนบท
๓. การส่งเสริม ส่งเสริมรักษาทรัพยากรธรรมชาติและสิ่งแวดล้อม

ยุทธศาสตร์ที่ ๓ การส่งเสริมการท่องเที่ยว และการพาณิชย์การค้าชายแดน
เป้าประสงค์

- ส่งเสริมการท่องเที่ยว และการพาณิชย์ การค้าและการลงทุนชายแดนเปิดประตูสู่อาเซียน

ตัวชี้วัด/ค่าเป้าหมาย

ตัวชี้วัด	ค่าเป้าหมาย					ความก้าวหน้าของเป้าหมาย
	๒๕๖๑	๒๕๖๒	๒๕๖๓	๒๕๖๔	๒๕๖๕	
๑) ร้อยละของงบประมาณที่จัดสรรเพิ่มขึ้น	๑๘.๓๗	๒๑.๔๓	๒๔.๔๙	๒๗.๕๕	๓๐.๖๑	ร้อยละ ๓.๐๖/ปี
๒) จำนวนโครงการ กิจกรรมที่ดำเนินการเพิ่มขึ้น	๑๐/๖	๒๐/๑๒	๓๐/๑๘	๔๐/๒๔	๕๐/๓๒	ปีละไม่ต่ำกว่า ๑๐ โครงการ/๖ กิจกรรม
๓) จำนวนพื้นที่ท่องเที่ยวที่เป็นกลุ่มเป้าหมายเพิ่มขึ้น	๒	๖	๑๐	๑๔	๑๘	ปีละ ๔ แห่ง

กลยุทธ์

๑. การส่งเสริมการท่องเที่ยว
๒. การส่งเสริมการพาณิชย์ การลงทุน
๓. การส่งเสริมการค้าและการลงทุนชายแดน

ยุทธศาสตร์ที่ ๔ การจัดการศึกษาท้องถิ่น

เป้าประสงค์

- พัฒนาการจัดการศึกษาท้องถิ่นทุกระดับได้มาตรฐานและมีส่วนร่วม

ตัวชี้วัด/ค่าเป้าหมาย

ตัวชี้วัด	ค่าเป้าหมาย					ความก้าวหน้าของเป้าหมาย
	๒๕๖๑	๒๕๖๒	๒๕๖๓	๒๕๖๔	๒๕๖๕	
๑) ร้อยละของงบประมาณที่จัดสรรเพิ่มขึ้น	๔.๗๙	๔๒.๙๑	๔๕.๐๓	๔๗.๑๕	๔๙.๒๗	ร้อยละ ๒.๑๒/ปี
๒) จำนวนโครงการ กิจกรรมที่ดำเนินการเพิ่มขึ้น	๑๘/๖	๒๕/๑๐	๓๒/๑๔	๓๙/๒๐	๔๖/๒๔	ปีละไม่ต่ำกว่า ๗ โครงการ/ ไม่ต่ำกว่า ๔ กิจกรรม
๓) ร้อยละของผลสัมฤทธิ์ทางการเรียน	๓๙.๘๔	๔๗.๘๑	๕๕.๗๘	๖๓.๗๕	๗๑.๗๒	ร้อยละ ๗.๙๗/ปี

กลยุทธ์

๑. การพัฒนาคุณภาพผู้เรียน
๒. การพัฒนาผู้เรียนให้เป็นอัจฉริยภาพ
๓. การพัฒนาคุณภาพบุคลากร
๔. การพัฒนาสถานศึกษา
๕. การส่งเสริมและพัฒนาสื่อนวัตกรรมเทคโนโลยีการศึกษาและแหล่งเรียนรู้
๖. การพัฒนาระบบนิเวศทางการศึกษา
๗. การจัดการศึกษาตามหลักปรัชญาเศรษฐกิจพอเพียง
๘. การส่งเสริมการบริหารสถานศึกษาโดยใช้โรงเรียนเป็นฐานเพื่อการพัฒนาท้องถิ่น (SBMLD)
๙. การส่งเสริมศาสนา ศิลปวัฒนธรรมและภูมิปัญญาท้องถิ่น

ยุทธศาสตร์ที่ ๕ การพัฒนาองค์กร

เป้าประสงค์

- พัฒนาองค์กรที่มุ่งสู่องค์กรสมัยใหม่ ก้าวทันเทคโนโลยี

ตัวชี้วัด/ค่าเป้าหมาย

ตัวชี้วัด	ค่าเป้าหมาย					ความก้าวหน้าของเป้าหมาย
	๒๕๖๑	๒๕๖๒	๒๕๖๓	๒๕๖๔	๒๕๖๕	
๑) ร้อยละของงบประมาณที่จัดสรรเพิ่มขึ้น	๗๗.๒๕	๗๙.๗๔	๘๒.๒๓	๘๔.๗๒	๘๗.๒๑	ร้อยละ ๒.๔๙/ปี
๒) จำนวนภารกิจการพัฒนาบุคลากรเพิ่มขึ้น	๔	๗	๑๐	๑๓	๑๖	ปีละไม่ต่ำกว่า ๓ แห่ง
๓) จำนวนโครงการ/กิจกรรม ที่ดำเนินการเพิ่ม	๔	๕	๖	๗	๘	ปีละ ๑ แห่ง
๔) จำนวนบุคลากรที่เป็นกลุ่มเป้าหมายเพิ่มขึ้น	๔/๒	๕/๔	๖/๖	๗/๘	๘/๑๐	ปีละ ๑ โครงการ/๒ กิจกรรม

กลยุทธ์

๑. การพัฒนาบุคลากร
๒. การพัฒนาองค์กร
๓. การบริหารจัดการ

๔. ยุทธศาสตร์การพัฒนาขององค์กรปกครองส่วนท้องถิ่นในเขตจังหวัด (พ.ศ. ๒๕๖๖-๒๕๗๐)
ขององค์การบริหารส่วนจังหวัดศรีสะเกษ

วิสัยทัศน์ :

ศรีสะเกษเมืองน่าอยู่ สู่เมืองท่องเที่ยวและกีฬา สร้างคุณค่าด้วย
เกษตรปลอดภัย ใส่ใจทรัพยากรธรรมชาติและสิ่งแวดล้อม

พันธกิจ :

๑. สร้างเสริมคุณภาพชีวิตประชาชนในทุกมิติ
๒. พัฒนา ส่งเสริม ขีดความสามารถด้านการท่องเที่ยวและการกีฬาครบวงจร
๓. ยกระดับผลผลิตสินค้า การเกษตรปลอดภัย
๔. พัฒนา ส่งเสริม อนุรักษ์ และฟื้นฟู ทรัพยากรธรรมชาติและสิ่งแวดล้อมอย่างยั่งยืน
๕. พัฒนาและยกระดับโครงสร้างพื้นฐานให้เชื่อมโยงกับการพัฒนาทุกมิติ

เป้าประสงค์

ประชาชนมีคุณภาพชีวิตที่ดี เศรษฐกิจ และสังคมเข้มแข็ง ทรัพยากรธรรมชาติและสิ่งแวดล้อมยั่งยืน

ยุทธศาสตร์การพัฒนา

๑. ยกระดับคุณภาพชีวิตให้เป็นสังคมที่น่าอยู่
๒. พัฒนา ส่งเสริมการท่องเที่ยวและกีฬาครบวงจร
๓. ยกระดับคุณภาพสินค้าการเกษตรให้เป็นเกษตรปลอดภัย
๔. พัฒนา ส่งเสริม อนุรักษ์ และฟื้นฟูทรัพยากรธรรมชาติและสิ่งแวดล้อมอย่างยั่งยืน
๕. พัฒนาและยกระดับโครงสร้างพื้นฐานให้เชื่อมโยงต่อการพัฒนาทุกมิติ

วัตถุประสงค์

๑. พัฒนาคอนให้มีคุณภาพชีวิตที่ดี มีภูมิคุ้มกันทางสังคมที่เข้มแข็ง พึ่งพาตนเองได้ ตามหลักปรัชญาเศรษฐกิจพอเพียง

๒. พัฒนา ส่งเสริมขีดความสามารถของท้องถิ่น ด้านการท่องเที่ยวและกีฬาครบวงจร
๓. พัฒนา ส่งเสริม สินค้าเกษตรที่มีคุณภาพและปลอดภัย ด้วยเทคโนโลยีที่เหมาะสม
๔. พัฒนา ส่งเสริม อนุรักษ์ และฟื้นฟูทรัพยากรธรรมชาติและสิ่งแวดล้อม และพลังงานทางเลือก
๕. พัฒนาและยกระดับโครงสร้างพื้นฐานในท้องถิ่นให้เชื่อมโยงต่อการพัฒนาทุกมิติ

แนวทางการพัฒนา

ยุทธศาสตร์ที่ ๑ ยกระดับคุณภาพชีวิตให้เป็นสังคมที่น่าอยู่

แนวทางการพัฒนา

๑. เพิ่มโอกาสทางการศึกษา และยกระดับการศึกษาให้มีคุณภาพ
๒. ส่งเสริมสุขภาพ
๓. อนุรักษ์และฟื้นฟู ศิลปวัฒนธรรม ประเพณีและภูมิปัญญาท้องถิ่น
๔. สนับสนุนการน้อมนำหลักปรัชญาเศรษฐกิจพอเพียงไปใช้ในการดำรงชีวิต

ยุทธศาสตร์ที่ ๒ พัฒนา ส่งเสริมการท่องเที่ยวและกีฬาครบวงจร

แนวทางการพัฒนา

๑. ส่งเสริมและสนับสนุนการกีฬาในท้องถิ่น
๒. พัฒนา และส่งเสริมการท่องเที่ยวของชุมชน
๓. พัฒนาสินค้า OTOP /สินค้าประจำถิ่น ที่เชื่อมโยงกับภาคการท่องเที่ยว

ยุทธศาสตร์ที่ ๓ ยกระดับคุณภาพสินค้าการเกษตรให้เป็นเกษตรปลอดภัย

แนวทางการพัฒนา

๑. พัฒนาสินค้าเกษตรให้มีคุณภาพและปลอดภัย ด้วยเทคโนโลยีที่เหมาะสม
๒. เพิ่มช่องทางในการจำหน่ายผลผลิตทางการเกษตรให้หลากหลาย
๓. ส่งเสริมให้มีการจัดตั้งกลุ่มวิสาหกิจชุมชน

ยุทธศาสตร์ที่ ๔ พัฒนา ส่งเสริม อนุรักษ์ และฟื้นฟู ทรัพยากรธรรมชาติและสิ่งแวดล้อมอย่างยั่งยืน

แนวทางการพัฒนา

๑. พัฒนา ส่งเสริม อนุรักษ์ และฟื้นฟูทรัพยากรธรรมชาติ ด้วยการมีส่วนร่วมจากทุกภาคส่วน
๒. พัฒนา ส่งเสริม อนุรักษ์ และฟื้นฟูการจัดการสิ่งแวดล้อม ด้วยการมีส่วนร่วมจากทุกภาคส่วน
๓. ส่งเสริม การใช้พลังงานทดแทน ที่เป็นมิตรต่อสิ่งแวดล้อม
๔. ส่งเสริมการเพิ่มพื้นที่สีเขียว

ยุทธศาสตร์ที่ ๕ พัฒนาและยกระดับโครงสร้างพื้นฐานให้เชื่อมโยงกับการพัฒนาทุกมิติ

แนวทางการพัฒนา

๑. พัฒนาเส้นทางคมนาคม
๒. พัฒนาแหล่งน้ำ
๓. พัฒนาระบบสาธารณสุขภาค

ตัวชี้วัด/ค่าเป้าหมาย

ตัวชี้วัด	ค่าเป้าหมาย				
	๒๕๖๖	๒๕๖๗	๒๕๖๘	๒๕๖๙	๒๕๗๐
๑. อัตราการขยายตัวของผลิตภัณฑ์มวลรวมภาคการเกษตร	ขยายตัวร้อยละ ๑	ขยายตัวร้อยละ ๑	ขยายตัวร้อยละ ๑	ขยายตัวร้อยละ ๑	ขยายตัวร้อยละ ๑
๒. อัตราการขยายตัวของมูลค่าสินค้าเกษตรปลอดภัย	ขยายตัวร้อยละ ๑	ขยายตัวร้อยละ ๑	ขยายตัวร้อยละ ๑	ขยายตัวร้อยละ ๑	ขยายตัวร้อยละ ๑
๓. อัตราการขยายตัวของรายได้จากการท่องเที่ยวเพิ่มขึ้น	เพิ่มขึ้นร้อยละ ๑	เพิ่มขึ้นร้อยละ ๑	เพิ่มขึ้นร้อยละ ๑	เพิ่มขึ้นร้อยละ ๑	เพิ่มขึ้นร้อยละ ๑
๔. อัตราการขยายตัวของรายได้จากการจำหน่ายสินค้า OTOP เพิ่มขึ้น	ขยายตัวร้อยละ ๑	ขยายตัวร้อยละ ๑	ขยายตัวร้อยละ ๑	ขยายตัวร้อยละ ๑	ขยายตัวร้อยละ ๑
๕. ระดับคะแนนเฉลี่ย O-Net เพิ่มขึ้น	เพิ่มขึ้นร้อยละ ๑	เพิ่มขึ้นร้อยละ ๑	เพิ่มขึ้นร้อยละ ๑	เพิ่มขึ้นร้อยละ ๑	เพิ่มขึ้นร้อยละ ๑
๖. สัดส่วนพื้นที่ป่าไม้เพิ่มขึ้น	เพิ่มขึ้นร้อยละ ๑	เพิ่มขึ้นร้อยละ ๑	เพิ่มขึ้นร้อยละ ๑	เพิ่มขึ้นร้อยละ ๑	เพิ่มขึ้นร้อยละ ๑
๗. สัดส่วนของขยะมูลฝอยชุมชนได้รับการจัดการอย่างถูกต้องและนำไปใช้ประโยชน์	- สัดส่วนของขยะมูลฝอยชุมชนได้รับการจัดการอย่างถูกต้องไม่น้อยกว่าร้อยละ ๓๔ - สัดส่วนของขยะมูลฝอยชุมชนที่ถูกนำไปใช้ประโยชน์ไม่น้อยกว่าร้อยละ ๒๕	- สัดส่วนของขยะมูลฝอยชุมชนได้รับการจัดการอย่างถูกต้องไม่น้อยกว่าร้อยละ ๓๔ - สัดส่วนของขยะมูลฝอยชุมชนที่ถูกนำไปใช้ประโยชน์ไม่น้อยกว่าร้อยละ ๒๕	- สัดส่วนของขยะมูลฝอยชุมชนได้รับการจัดการอย่างถูกต้องไม่น้อยกว่าร้อยละ ๓๔ - สัดส่วนของขยะมูลฝอยชุมชนที่ถูกนำไปใช้ประโยชน์ไม่น้อยกว่าร้อยละ ๒๕	- สัดส่วนของขยะมูลฝอยชุมชนได้รับการจัดการอย่างถูกต้องไม่น้อยกว่าร้อยละ ๓๔ - สัดส่วนของขยะมูลฝอยชุมชนที่ถูกนำไปใช้ประโยชน์ไม่น้อยกว่าร้อยละ ๒๕	- สัดส่วนของขยะมูลฝอยชุมชนได้รับการจัดการอย่างถูกต้องไม่น้อยกว่าร้อยละ ๓๔ - สัดส่วนของขยะมูลฝอยชุมชนที่ถูกนำไปใช้ประโยชน์ไม่น้อยกว่าร้อยละ ๒๕
๘. สัดส่วนของพื้นที่ที่ได้รับประโยชน์จากแหล่งน้ำ	๑๕ ไร่/แห่ง	๑๕ ไร่/แห่ง	๑๕ ไร่/แห่ง	๑๕ ไร่/แห่ง	๑๕ ไร่/แห่ง
๙. ร้อยละของหมู่บ้านชุมชนที่ผ่านเกณฑ์ชุมชนเข้มแข็ง	เพิ่มขึ้นร้อยละ ๑	เพิ่มขึ้นร้อยละ ๑	เพิ่มขึ้นร้อยละ ๑	เพิ่มขึ้นร้อยละ ๑	เพิ่มขึ้นร้อยละ ๑
๑๐. ร้อยละของหมู่บ้านที่มีการแพร่ระบาดของยาเสพติดระดับรุนแรงมีไม่เกินร้อยละของหมู่บ้านทั้งหมด	ลดลงอัตราร้อยละ ๑	ลดลงอัตราร้อยละ ๑	ลดลงอัตราร้อยละ ๑	ลดลงอัตราร้อยละ ๑	ลดลงอัตราร้อยละ ๑
๑๑. จำนวนโครงสร้างพื้นฐานที่ส่งเสริมพัฒนาในทุกมิติ	เพิ่มขึ้นร้อยละ ๑	เพิ่มขึ้นร้อยละ ๑	เพิ่มขึ้นร้อยละ ๑	เพิ่มขึ้นร้อยละ ๑	เพิ่มขึ้นร้อยละ ๑

๒. ยุทธศาสตร์ขององค์กรปกครองส่วนท้องถิ่น

๑. วิสัยทัศน์

“คมนาคมสะดวกปลอดภัย ก้าวไกลด้านการศึกษา คงรักษาประเพณีวัฒนธรรม นำชุมชนสู่วิถีเศรษฐกิจแบบพอเพียง”

๒. ยุทธศาสตร์

- ยุทธศาสตร์ที่ ๑ การพัฒนาด้านโครงสร้างพื้นฐาน
- ยุทธศาสตร์ที่ ๒ การพัฒนาด้านเศรษฐกิจ
- ยุทธศาสตร์ที่ ๓ การพัฒนาด้านทรัพยากรธรรมชาติและสิ่งแวดล้อม
- ยุทธศาสตร์ที่ ๔ การพัฒนาด้านสังคมและสาธารณสุข
- ยุทธศาสตร์ที่ ๕ การพัฒนาด้านการศึกษา ศาสนาและวัฒนธรรม
- ยุทธศาสตร์ที่ ๖ การพัฒนาด้านการบริหารการจััดการที่ดี

๓. เป้าประสงค์

- ๑. ระบบโครงสร้างพื้นฐานมีประสิทธิภาพ ครอบคลุมและเพียงพอต่อความต้องการของประชาชน
- ๒. ระบบเศรษฐกิจในชุมชนดีขึ้นและสามารถแก้ปัญหาความยากจนได้อย่างยั่งยืน
- ๓. ทรัพยากรธรรมชาติและสิ่งแวดล้อมไม่มีมลพิษ ไม่ถูกทำลาย ได้รับการดูแลรักษา
- ๔. เพื่อให้ประชาชนมีสุขภาพร่างกายที่ดี ชีวิตมีคุณภาพ มีความปลอดภัยในชีวิตและทรัพย์สิน
- ๕. มีระบบการศึกษาที่ได้มาตรฐานและการอนุรักษ์วัฒนธรรมและประเพณีท้องถิ่นให้คงอยู่
- ๖. พัฒนาประสิทธิภาพการบริหาร และจัดการทั้งบุคลากร เครื่องมือเครื่องใช้ อุปกรณ์ต่าง ๆ และหน่วยงานอย่างต่อเนื่อง

๔. ตัวชี้วัด

๑. ตัวชี้วัดระดับเป้าประสงค์ ยุทธศาสตร์ที่ ๑

- ๑. จำนวนถนน ท่อระบายน้ำ รางระบายน้ำที่ได้มาตรฐานเพิ่มขึ้น
- ๒. ประชาชนทุกครัวเรือนมีระบบสาธารณสุขโรค และสาธารณสุขการทั่วถึง
- ๓. ประชาชนมีระบบน้ำประปาเพื่ออุปโภค บริโภคที่มีมาตรฐานและคุณภาพ
- ๔. ร้อยละของประชาชนมีน้ำใช้ในการเกษตร และการอุปโภค อย่างพอเพียง

๒. ตัวชี้วัดระดับเป้าประสงค์ ยุทธศาสตร์ที่ ๒

- ๑. ประชาชนในพื้นที่มีการพัฒนาอาชีพและรายได้ที่มั่นคงขึ้น
- ๒. ประชาชนในพื้นที่มีศักยภาพที่เข้มแข็งและพึ่งพาตนเองได้

๓. ตัวชี้วัดระดับเป้าประสงค์ ยุทธศาสตร์ที่ ๓

- ๑. ร้อยละของประชาชนได้รับการปลูกจิตสำนึกในการอนุรักษ์ทรัพยากรธรรมชาติ
- ๒. ร้อยละของทรัพยากรธรรมชาติที่ได้รับการบำรุงรักษา
- ๓. ร้อยละของป่าชุมชนที่เพิ่มขึ้น

๔. ตัวชี้วัดระดับเป้าประสงค์ ยุทธศาสตร์ที่ ๔

๑. ร้อยละของประชาชนมีสุขภาพแข็งแรงขึ้น
๒. จำนวนโรคติดต่อหรือโรคระบาดลดลงหรือไม่มีเลย
๓. ประชาชนมีสุขภาพ และคุณภาพชีวิตที่ดี มีภูมิคุ้มกันทางสังคม
๔. ประชาชน เยาวชน ได้รับการส่งเสริมทางด้านกีฬา
๕. ร้อยละของประชาชนได้รับการส่งเสริมการพัฒนาคุณภาพชีวิตที่ดีขึ้น และได้รับการจัดสวัสดิการอย่างทั่วถึง
๖. ร้อยละของเด็ก สตรี ผู้สูงอายุ ผู้พิการที่ได้รับการช่วยเหลือ
๗. ร้อยละของประชาชนที่มีความปลอดภัยในชีวิตและทรัพย์สิน
๘. ร้อยละของประชาชนที่สามารถพึ่งพาตนเองได้
๙. ร้อยละของหมู่บ้านที่ได้รับผลกระทบภัยพิบัติ ได้รับการช่วยเหลือรวดเร็วทันตามความต้องการ

๕. ตัวชี้วัดระดับเป้าประสงค์ ยุทธศาสตร์ที่ ๕

๑. ร้อยละของประชาชนที่มีการศึกษาและได้รับการศึกษาอย่างต่อเนื่อง
๒. ร้อยละครัวเรือนที่มีปลูกฝังคุณธรรม จริยธรรมเห็นคุณค่า ศิลปวัฒนธรรมและร่วมกันอนุรักษ์
๓. ร้อยละของประชาชนที่รักษาศิลปวัฒนธรรม ภูมิปัญญาท้องถิ่นให้คงอยู่

๖. ตัวชี้วัดระดับเป้าประสงค์ ยุทธศาสตร์ที่ ๖

๑. ร้อยละของพนักงานมีความสุขในการทำงาน
๒. ร้อยละความพึงพอใจของประชาชนในการดำเนินงานของ อบต.
๓. ร้อยละของของบุคลากรที่ได้รับการพัฒนา

๕. ค่าเป้าหมาย

ยุทธศาสตร์ที่ ๑ การพัฒนาด้านโครงสร้างพื้นฐาน

๑. จำนวนถนน ท่อระบายน้ำ รางระบายน้ำที่ได้มาตรฐานเพิ่มขึ้น
๒. ประชาชนทุกครัวเรือนมีระบบสาธารณสุขปลอดภัย และสาธารณสุขการทั่วถึง
๓. ประชาชนมีระบบน้ำประปาเพื่ออุปโภค บริโภคที่มีมาตรฐานและคุณภาพ
๔. ร้อยละของประชาชนมีน้ำใช้ในการเกษตร และการอุปโภค อย่างพอเพียง

ยุทธศาสตร์ที่ ๒ การพัฒนาด้านเศรษฐกิจ

๑. ประชาชนในพื้นที่มีการพัฒนาอาชีพและรายได้ที่มั่นคงขึ้น
๒. ประชาชนในพื้นที่มีศักยภาพที่เข้มแข็งและพึ่งพาตนเองได้

ยุทธศาสตร์ที่ ๓ การพัฒนาด้านทรัพยากรธรรมชาติและสิ่งแวดล้อม

๑. ร้อยละของประชาชนได้รับการปลูกจิตสำนึกในการอนุรักษ์ทรัพยากรธรรมชาติ
๒. ร้อยละของทรัพยากรธรรมชาติที่ได้รับการบำรุงรักษา
๓. ร้อยละของป่าชุมชนที่เพิ่มขึ้น

ยุทธศาสตร์ที่ ๔ การพัฒนาด้านสังคมและสาธารณสุข

๑. ร้อยละของประชาชนมีสุขภาพแข็งแรงขึ้น
๒. จำนวนโรคติดต่อหรือโรคระบาดลดลงหรือไม่มีเลย
๓. ประชาชนมีสุขภาพ และคุณภาพชีวิตที่ดี มีภูมิคุ้มกันทางสังคม
๔. ประชาชน เยาวชน ได้รับการส่งเสริมทางด้านกีฬา
๕. ร้อยละของประชาชนได้รับการส่งเสริมการพัฒนาคุณภาพชีวิตที่ดีขึ้น และได้รับการจัดสวัสดิการอย่างทั่วถึง
๖. ร้อยละของเด็ก สตรี ผู้สูงอายุ ผู้พิการที่ได้รับการช่วยเหลือ
๗. ร้อยละของประชาชนที่มีความปลอดภัยในชีวิตและทรัพย์สิน
๘. ร้อยละของประชาชนที่สามารถพึ่งพาตนเองได้
๙. ร้อยละของหมู่บ้านที่ได้รับผลกระทบภัยพิบัติ ได้รับการช่วยเหลือรวดเร็วทันตามความต้องการ

ยุทธศาสตร์ที่ ๕ การพัฒนาด้านการศึกษา ศาสนาและวัฒนธรรม

๑. ร้อยละของประชาชนที่มีการศึกษาและได้รับการศึกษาอย่างต่อเนื่อง
๒. ร้อยละครัวเรือนที่มีปลูกฝังคุณธรรม จริยธรรมเห็นคุณค่า ศิลปวัฒนธรรมและร่วมกันอนุรักษ์
๓. ร้อยละของประชาชนที่รักษาศิลปวัฒนธรรม ภูมิปัญญาท้องถิ่นให้คงอยู่

ยุทธศาสตร์ที่ ๖ การพัฒนาด้านการบริหารการจัดการที่ดี

๑. ร้อยละของพนักงานมีความสุขในการทำงาน
๒. ร้อยละความพึงพอใจของประชาชนในการดำเนินงานของ อบต.
๓. ร้อยละของของบุคลากรที่ได้รับการพัฒนา

๖. กลยุทธ์

ยุทธศาสตร์ที่ ๑ การพัฒนาด้านโครงสร้างพื้นฐาน

กลยุทธ์

๑. การใช้ที่ดินและแหล่งน้ำ
๒. ด้านการก่อสร้าง ปรับปรุง บำรุงรักษาถนน ท่อระบายน้ำ รางระบายน้ำ ท่อสี่เหลี่ยม คสล.
๓. การขยายเขตไฟฟ้าเพื่อการเกษตร, ไฟฟ้าสาธารณะ และปรับปรุงไฟฟ้าสาธารณะ

ยุทธศาสตร์ที่ ๒ การพัฒนาด้านเศรษฐกิจ

กลยุทธ์

๑. จัดหา/ปรับปรุงสถานที่จำหน่ายสินค้า
๒. รณรงค์โครงการเศรษฐกิจพอเพียง
๓. ด้านส่งเสริมและจัดตั้งกลุ่มอาชีพ

ยุทธศาสตร์ที่ ๓ การพัฒนาด้านทรัพยากรธรรมชาติและสิ่งแวดล้อม

กลยุทธ์

๑. สร้างความตระหนักและจิตสำนึกให้แก่ชุมชน
๒. สร้างสวนสาธารณะ และปรับปรุงสภาพภูมิทัศน์

ยุทธศาสตร์ที่ ๔ การพัฒนาด้านสังคมและสาธารณสุข

กลยุทธ์

๑. การป้องกันรักษา และส่งเสริมสุขภาพอนามัยของประชาชน
๒. ส่งเสริมสวัสดิการนันทนาการ
๓. ด้านความปลอดภัยในชีวิตและทรัพย์สิน
๔. การส่งเสริมให้ประชาชนป้องกันภัยจากยาเสพติดและอาชญากรรม

ยุทธศาสตร์ที่ ๕ การพัฒนาด้านการศึกษา ศาสนาและวัฒนธรรม

กลยุทธ์

๑. ส่งเสริมประเพณีวัฒนธรรม และสืบทอดภูมิปัญญาท้องถิ่น
๒. การเพิ่มโอกาสทางการศึกษาแก่ประชาชน
๓. ส่งเสริมสนับสนุนเด็กและเยาวชน

ยุทธศาสตร์ที่ ๖ การพัฒนาด้านการบริหารการจัดการที่ดี

กลยุทธ์

๑. การส่งเสริมการปกครองท้องถิ่น
๒. การเมืองและการบริหารจัดการ
๓. การจัดหาและพัฒนาปรับปรุงเครื่องมือเครื่องใช้ในการปฏิบัติงาน
๔. การปรับปรุงสำนักงานและสถานที่ปฏิบัติงาน
๕. การปรับปรุงทะเบียนเอกสาร
๖. เพิ่มประสิทธิภาพของบุคลากร
๗. ปรับปรุงและพัฒนารายได้

๗. จุดยืนทางยุทธศาสตร์

จุดยืนองค์การบริหารส่วนตำบลอีปาด

การกำหนดตำแหน่งจุดยืนทางยุทธศาสตร์ (Positioning) ขององค์การบริหารส่วนตำบลอีปาด กำหนดตามหนังสือกระทรวงมหาดไทยด่วนที่สุดที่มท๐๘๑๐.๒/ว๔๘๓วันที่ ๒๒ พฤศจิกายน ๒๕๕๖ เรื่อง แนวทาง และหลักเกณฑ์การจัดทำและประสานแผนพัฒนาสามปี (พ.ศ. ๒๕๕๘ - ๒๕๖๐) ขององค์กรปกครองส่วนท้องถิ่น ได้มีการกำหนดจุดยืนทางยุทธศาสตร์ (Positioning) ของกลุ่มจังหวัดภาคตะวันออกเฉียงเหนือตอนล่าง ๑ ประกอบด้วย อุบลราชธานี ศรีสะเกษ ยโสธร และอำนาจเจริญ ควรมุ่งเน้นการพัฒนาแหล่งน้ำ และระบบบริหารจัดการเพื่อแก้ไขปัญหาน้ำท่วมและขาดแคลนน้ำ การสร้างงานและรายได้จากการท่องเที่ยวให้มากขึ้น

องค์การบริหารส่วนตำบลอีปาด จึงมุ่งพัฒนาแหล่งน้ำโดยได้บรรจุกิจกรรมโครงการในแผนพัฒนาสามปี (พ.ศ. ๒๕๖๑ - ๒๕๖๔) ในยุทธศาสตร์การพัฒนาที่ ๑ ด้านการโครงสร้างพื้นฐานให้เกิดความยั่งยืน ซึ่งสอดคล้องกับยุทธศาสตร์จังหวัดและ อปท.ในเขตจังหวัดที่ ๓ การพัฒนาโครงสร้างพื้นฐาน ทรัพยากรธรรมชาติและสิ่งแวดล้อม

๘. ความเชื่อมโยงของยุทธศาสตร์ในภาพรวม

จากประเด็นความเชื่อมโยงยุทธศาสตร์ที่สำคัญของแผนพัฒนาเศรษฐกิจและสังคมแห่งชาติฉบับที่ ๑๒ ยุทธศาสตร์ชาติ และยุทธศาสตร์จังหวัด จะเห็นได้ว่ามีความเชื่อมโยงกันอย่างชัดเจนในการนำมาเป็นแนวทางกำหนดประเด็นยุทธศาสตร์การพัฒนาขององค์กรปกครองส่วนท้องถิ่น ซึ่งการกำหนดประเด็นยุทธศาสตร์การพัฒนาที่ชัดเจนจะเป็นการเตรียมการพัฒนา เป็นการนำภูมิคุ้มกันที่มีอยู่พร้อมทั้งเร่งสร้างภูมิคุ้มกันใหม่ในท้องถิ่นให้เข้มแข็งขึ้น เพื่อเตรียมความพร้อมคน สังคม และระบบเศรษฐกิจของชุมชนให้สามารถปรับตัว รองรับผลกระทบจากสภาวะการเปลี่ยนแปลง

ได้อย่างเหมาะสมโดยให้ความสำคัญกับการพัฒนาคน สังคมเศรษฐกิจภายในชุมชนให้มีคุณภาพ ใช้ทรัพยากรที่มีอยู่ภายในชุมชนอย่างคุ้มค่าและเกิดประโยชน์สูงสุดรวมทั้งสร้างโอกาสทางเศรษฐกิจด้วยฐานความรู้ เทคโนโลยี นวัตกรรม และความคิดสร้างสรรค์ บนพื้นฐานการผลิตและการบริโภคที่เป็นมิตรต่อสิ่งแวดล้อมซึ่งจะนำไปสู่การพัฒนาเพื่อประโยชน์สุขที่ยั่งยืนของชุมชนตามหลักปรัชญาของเศรษฐกิจพอเพียง

๓. การวิเคราะห์เพื่อพัฒนาท้องถิ่น

๓.๑ การวิเคราะห์กรอบการจัดทำยุทธศาสตร์ขององค์กรปกครองส่วนท้องถิ่น (ใช้การวิเคราะห์ SWOT Analysis/Demand (Demand Analysis)/Global Demand และ Trend ปัจจัยและสถานการณ์การเปลี่ยนแปลงที่มีผลต่อการพัฒนา อย่างน้อยต้องประกอบด้วยการวิเคราะห์ศักยภาพด้านเศรษฐกิจ, ด้านสังคม, ด้านทรัพยากรธรรมชาติและสิ่งแวดล้อม)

ผลการวิเคราะห์ศักยภาพเพื่อประเมินสถานการณ์การพัฒนาในปัจจุบันและโอกาสการพัฒนาในอนาคตขององค์การบริหารส่วนตำบลอู่ป่าด ด้วยเทคนิค SWOT Analysis (จุดแข็ง จุดอ่อน โอกาสและอุปสรรค)

การวิเคราะห์จุดแข็ง (Strengths : S) Strength

๑. ผู้นำท้องถิ่นมีบทบาทต่อการพัฒนาท้องถิ่นมาก
๒. การเมืองท้องถิ่นมีความเข้มแข็ง ทำให้การบริหารจัดการมีความต่อเนื่อง
๓. บุคลากรส่วนใหญ่เป็นคนในพื้นที่จึงส่งผลให้การปฏิบัติงานมีความคล่องตัวรวดเร็ว
๔. องค์การบริหารส่วนตำบลอู่ป่าด มีเงินสะสมไว้สำรองจ่าย เพื่อให้การดำเนินงานในหน้าที่มีความต่อเนื่อง
๕. มีการเข้าร่วมจัดตั้งกองทุนกับหน่วยงานอื่นเพื่อขอรับงบประมาณสนับสนุนเฉพาะด้าน เช่น กองทุน สปสช.

การวิเคราะห์จุดอ่อน (Weakness : W)

๑. ระบบการบริหารจัดการแหล่งน้ำขาดประสิทธิภาพ
๒. เกษตรกรมีอัตราการว่างงานหลังจากฤดูเก็บเกี่ยวและปัจจัยการผลิตทางการเกษตรมีต้นทุนสูง ราคาผลผลิตไม่แน่นอน
๓. การคมนาคมบางสายมีสภาพดีดีพอ การคมนาคมไม่สะดวกเท่าที่ควร
๔. การมีส่วนร่วมของประชาชนน้อย ขาดความต่อเนื่อง
๕. สังคมเป็นสังคมมีวัตถุนิยมมากขึ้น
๖. ประชาชนบางกลุ่มมีพฤติกรรมการบริโภคและการดูแลสุขภาพไม่ดีพอ
๗. ประชาชนไม่ค่อยให้ความสนใจในเรื่องการอนุรักษ์ทรัพยากรธรรมชาติและสิ่งแวดล้อม

การวิเคราะห์โอกาส (Opportunity : O)

๑. เป็นชุมชนที่เงียบสงบ ประชาชนมีความเป็นอยู่เรียบง่าย ปราศจากเหตุการณ์รุนแรง
๒. แต่ละหมู่บ้านมีถนนเชื่อมต่อกันหลายเส้นทาง สามารถใช้เส้นทางที่ขรุขระได้โดยไม่ตัดขาดสิ้นเชิง
๓. ที่สาธารณะส่วนใหญ่ได้มีการขึ้นทะเบียน นสล.ไว้แล้ว
๔. กลุ่มพลังมวลชนยังคงมีการรวมตัวและมีกิจกรรมร่วมกันอย่างต่อเนื่อง เช่น อสม. ,อปพร.
๕. หน่วยงานในพื้นที่ให้ความร่วมมือในการดำเนินกิจกรรมเป็นอย่างดี
๖. ทุกหมู่บ้านมีระบบน้ำประปาหมู่บ้าน

วิเคราะห์อุปสรรค (Threats : T)

๑. ความไม่มั่นคงทางการเมืองระดับชาติมีผลต่อการจัดสรรงบประมาณขององค์การบริหารส่วนตำบล
๒. อำนาจหน้าที่ตามแผนกระจายอำนาจฯ บางภารกิจยังไม่มี ความชัดเจน
๓. ประชาชนยังขาดระเบียบวินัย ทำให้ยากแก่การพัฒนา

๔. ขาดบุคลากรที่มีความรู้ความสามารถเฉพาะด้าน และบุคลากรที่ไม่เพียงพอในการปฏิบัติงาน
๕. ยังไม่มีความพร้อมที่จะรับการถ่ายโอนภารกิจจากส่วนกลาง
๖. ระเบียบกฎหมายไม่เอื้ออำนวยต่อการบริหารจัดการ
๗. หน่วยงานแต่ละหน่วยงานต่างคนต่างดำเนินงาน ยังไม่มีการร่วมดำเนินงานในเชิงบูรณาการ

-ปัจจัยและสถานการณ์การเปลี่ยนแปลงที่มีผลต่อการพัฒนา

ผลการวิเคราะห์ปัญหาและความต้องการของประชาชนในเขต องค์การบริหารส่วนตำบลสีปาดสรุปได้ดังนี้

ผลการวิเคราะห์ปัญหาและความต้องการของประชาชนในท้องถิ่นตามประเด็นการพัฒนาท้องถิ่น

๑. การพัฒนาด้านโครงสร้างพื้นฐาน

ด้านโครงสร้างพื้นฐาน และการให้บริการสาธารณะ ภายในเขตองค์การบริหารส่วนตำบลสีปาด ยังคงเป็นปัญหาหลักต่อความต้องการของประชาชนในพื้นที่ ซึ่งปัจจัยหลักในการพัฒนาโครงสร้างพื้นฐาน คือ ด้านงบประมาณ ดังนั้น องค์การบริหารส่วนตำบลสีปาด ซึ่งเป็นองค์กรปกครองท้องถิ่นจำเป็นต้องบริหารงบประมาณที่มีอยู่อย่างจำกัด แก้ไขปัญหาโครงสร้างพื้นฐานให้เหมาะสมและเป็นธรรมที่สุด

ขอบเขตและปริมาณของปัญหา พื้นที่เป้าหมาย กลุ่มเป้าหมาย

๑. เส้นทางคมนาคม ส่วนใหญ่เส้นทางคมนาคมภายในหมู่บ้านมีสภาพเป็นถนนลูกรัง ทำให้เกิดละอองฝุ่น เกิดมลภาวะทางอากาศ และเป็นหลุมเป็นบ่อ จนเป็นเหตุให้ประชาชนรวมทั้งการขนส่งสินค้าทางการเกษตรที่สัญจรไป - มา ได้รับความเดือดร้อน ซึ่งมีปริมาณของยานพาหนะผ่านไปมามากพอสมควร

๒. ทางระบายน้ำ ท่อระบายน้ำตันขึ้นไม่สามารถระบายน้ำได้ ต้องแก้ไขปัญหาทุกปี และบางแห่งท่อระบายน้ำเล็กทำให้การระบายน้ำในช่วงฤดูฝนไม่ทันทำให้เกิดปัญหาน้ำท่วมขัง และมีกลิ่นเหม็น

๓. ไฟฟ้าและแสงสว่าง ในเขตองค์การบริหารส่วนตำบลสีปาด ยังไม่ครอบคลุมทุกหลังคาเรือน และไฟฟ้าส่องสว่างบริเวณจุดเสี่ยงยังมีไม่เพียงพอ

๔. ระบบประปาหมู่บ้าน ยังไม่ครอบคลุมทุกพื้นที่ ไม่เพียงพอต่อความต้องการของประชาชน

๕. แหล่งน้ำดื่ม ประชาชนยังต้องการแหล่งน้ำเพื่ออุปโภค บริโภค ในฤดูแล้งน้ำดื่มมาใช้ยังขาดแคลน

๖. การโทรคมนาคมและการสื่อสาร ระบบการสื่อสารในปัจจุบันส่วนใหญ่ชาวบ้านจะใช้โทรศัพท์มือถือในการติดต่อสื่อสาร และการส่งสิ่งของใช้ไปรษณีย์บริการรับส่ง ส่วนการโทรคมนาคม ระบบอินเทอร์เน็ตมีบริการฟรีที่องค์การบริหารส่วนตำบลสีปาด

การคาดการณ์แนวโน้มในอนาคต

ปัญหาด้านโครงสร้างพื้นฐานสามารถพัฒนาหรือแก้ไข ปรับปรุงได้ โดยการจัดหาเงินงบประมาณให้สามารถตอบสนองต่อความต้องการของประชาชน และในส่วนของพื้นที่ เขตติดต่อกับตำบลข้างเคียง หรือโครงการ/กิจกรรมที่เกี่วข้อง ศักยภาพ จะนำแนวทางการจัดทำแผนและประสานแผนพัฒนา เพื่อดำเนินการของบสนับสนุนจากหน่วยงานที่เกี่ยวข้อง

ความต้องการของประชาชน

๑. ก่อสร้าง ปรับปรุง เส้นทางคมนาคมให้สะดวก ทัวถึงและครอบคลุมทุกหมู่บ้าน

๒. วางท่อระบายน้ำ เพื่อแก้ไขปัญหาน้ำท่วมขัง

๓. ขยายเขตไฟฟ้าสาธารณะให้ครอบคลุมทุกพื้นที่

๔. ก่อสร้าง ขยายเขตประปาหมู่บ้านให้ครอบคลุมทุกพื้นที่

๕. ขุดบ่อน้ำดื่ม เพื่อแก้ปัญหาการขาดแคลนน้ำเพื่ออุปโภค บริโภค

๒. การพัฒนาด้านเศรษฐกิจ

ขอบเขตและปริมาณของปัญหา พื้นที่เป้าหมาย กลุ่มเป้าหมาย ในด้านการพัฒนาและส่งเสริมเศรษฐกิจชุมชนนั้นองค์การบริหารส่วนตำบลอีปาด ประชาชนส่วนใหญ่ประกอบอาชีพเกษตรกรรม เช่น การปลูกข้าว พริก หอม กระเทียม ฯลฯ ซึ่งเป็นพืชเศรษฐกิจที่สำคัญ ซึ่งการประกอบอาชีพจะติดปัญหาด้านต้นทุนในการผลิตสูง ราคาผลผลิตทางการเกษตรไม่แน่นอน ปัญหาขาดแคลนที่ดินเป็นของตนเอง ปัญหาการว่างงาน ปัญหาภัยธรรมชาติ

ปัญหาการขาดความรู้ในการประกอบอาชีพ ฉะนั้น อาจารย์รวมกลุ่มผู้มีความเชี่ยวชาญในการพัฒนาภาคการเกษตร มาให้ความรู้ ความเข้าใจ ในทุกๆ ด้าน ส่งเสริมการสร้างรายได้ให้กับประชาชน

การคาดการณ์แนวโน้มในอนาคต ภาคการเกษตร เป็นสิ่งสำคัญยิ่งที่จะต้องดำเนินการพัฒนา องค์การบริหารส่วนตำบลอีปาด จะจัดสรรงบประมาณการจัดทำโครงการ/กิจกรรมจะเน้นหนักในเรื่องการให้ความรู้เพื่อลดต้นทุนและเพิ่มผลผลิตทางให้กับเกษตรกร องค์การปกครองส่วนท้องถิ่นมีบทบาทหน้าที่ที่ชัดเจน ในการช่วยเหลือประชาชนที่ประสบปัญหาได้รวดเร็วขึ้น รวมทั้งรัฐบาลมีนโยบายเร่งด่วนในการแก้ไขปัญหาความยากจนไว้หลายแนวทางโดยนำหลักปรัชญาเศรษฐกิจพอเพียงของพระบาทสมเด็จพระเจ้าอยู่หัว ให้ประชาชนได้นำเป็นแนวปฏิบัติ ที่จะทำให้ประชาชนพ้นจากความยากจน และสามารถพึ่งตนเองได้

ความต้องการของประชาชน

ประชาชนในเขตองค์การบริหารส่วนตำบลอีปาด ต้องการให้ราคาผลผลิตมีความแน่นอนเกิดความคุ้มค่าแก่การลงทุน ให้ช่วยแก้ไขปัญหาค่าแต่ละประเด็นปัญหาเพื่อให้มีรายได้เพียงพอต่อการดำรงชีพและความเป็นอยู่ที่ดีขึ้น

๓. การพัฒนาด้านทรัพยากรและสิ่งแวดล้อมให้เกิดความยั่งยืน

การพัฒนาด้านทรัพยากรและสิ่งแวดล้อมให้เกิดความยั่งยืน องค์การบริหารส่วนตำบลอีปาด ได้พัฒนา/ปรับปรุง แหล่งน้ำ อุบโภาค บริโภาค แหล่งเลี้ยงสัตว์ แหล่งน้ำเพื่อการเกษตร การบริหารจัดการสิ่งแวดล้อม ด้านการอนุรักษ์ป่าไม้ สร้างจิตสำนึกในการอนุรักษ์ทรัพยากรธรรมชาติและสิ่งแวดล้อม

ขอบเขตและปริมาณของปัญหา พื้นที่เป้าหมาย กลุ่มเป้าหมาย

แหล่งน้ำเพื่อการเกษตรของตำบลอีปาด เพื่อใช้ในการอุปโภค บริโภค ตลอดจนการเลี้ยงสัตว์ มีความตื่นตัวไม่สามรถเก็บกักน้ำได้ในช่วงฤดูแล้ง ประชาชนได้รับความเดือดร้อน การบริหารจัดการน้ำไม่มีประสิทธิภาพ ครอบคลุมและครอบคลุมทุกพื้นที่

การคาดการณ์แนวโน้มในอนาคต

การพัฒนาการพัฒนาด้านทรัพยากรและสิ่งแวดล้อม เพื่อให้การบริการสาธารณะแก่ประชาชนในพื้นที่ตำบลอีปาด ยังมีความจำเป็นและมีความสำคัญ ต้องพัฒนาอย่างต่อเนื่องจากรากฐานการพัฒนาทำให้ชุมชนอยู่ดีมีสุข ชุมชนช่วยกันอนุรักษ์ทรัพยากรและสิ่งแวดล้อม

ความต้องการของประชาชน

มีสิ่งแวดล้อมที่น่าอยู่ แหล่งน้ำเพื่อการเกษตรของตำบลอีปาด เพื่อใช้ในการอุปโภค บริโภค ตลอดจนการเลี้ยงสัตว์ เพียงพอต่อความต้องการของประชาชน

๔. การพัฒนาด้านสังคมและสาธารณสุข

การพัฒนาด้านการสาธารณสุข องค์การบริหารส่วนตำบลอีปาด ได้มีการจัดมาตรการป้องกันและกำจัดสาเหตุของการเกิดโรคติดต่อ ส่งเสริม สนับสนุนการเสริมสร้างสุขภาพพลานามัยของประชาชนในทุกรูปแบบโดยเฉพาะการจัดหาที่ออกกำลังกายให้เพียงพอต่อความต้องการของประชาชน แต่มีข้อจำกัดด้านงบประมาณที่มีไม่เพียงพอ องค์การบริหารส่วนตำบลอีปาด ได้ตระหนักถึงปัญหาด้านสังคมเป็นอย่างมากโดยมี การส่งเสริมกิจกรรมนันทนาการ เพื่อลดปัญหาเยาวชนติดยาเสพติดและเน้นการมีส่วนร่วมของชุมชน การส่งเสริมสนับสนุนระบบแพทย์ฉุกเฉิน (EMS) ในการรับ-ส่งผู้ป่วยฉุกเฉินเพื่อส่งต่อไปยังโรงพยาบาล การดูแล ช่วยเหลือผู้สูงอายุ โดยอาสาสมัครดูแลผู้สูงอายุที่บ้าน (อผส.) การดูแลผู้ป่วยเรื้อรัง โดย อาสาสมัครสาธารณสุขมูลฐาน (อสม.) แต่ยังคงเกิดปัญหาด้านสังคมอยู่หลายด้าน เช่น

ปัญหาครอบครัวขาดความอบอุ่นหรือหย่าร้าง เยาวชนก่อเหตุทะเลาะวิวาท ขาดสถานที่พักผ่อนหย่อนใจ ปัญหาผู้ด้อยโอกาสในสังคม เป็นต้น

ขอบเขตและปริมาณของปัญหา พื้นที่เป้าหมาย กลุ่มเป้าหมาย

ในเขตพื้นที่ของในเขตองค์การบริหารส่วนตำบลอู่ป่าด ส่วนใหญ่มี อากาศร้อนชื้น เหมาะแก่การเกิดโรคไข้เลือดออก ในแต่ละปี สถิติการเกิดโรคไข้เลือดออกมีจำนวนเพิ่มมากขึ้น การบริโภคที่ไม่ถูกสุขลักษณะทำให้เกิดโรค เช่น โรคหนองพวยโร โรคเบาหวาน โรคความดัน โรคพิษสุนัขบ้า สารพิษตกค้างจากการใช้สารเคมีในการผลิตทางการเกษตร ความต้องการสร้างความร่วมมือในการป้องกันแก้ไขปัญหาโรคติดต่อโดยการสนับสนุนเคมีภัณฑ์ ส่งเสริมรณรงค์ให้ราษฎรใช้วัตถุพิษทางธรรมชาติในการกำจัดศัตรูพืชและใช้วิธีธรรมชาติในการปลูกพืช เป็นต้นถึงจะมีการจัดกิจกรรมส่งเสริมการลดปัญหาของยาเสพติดอยู่เป็นประจำ ปัญหาด้านยาเสพติด เป็นปัญหาที่รัฐบาลได้กำหนดให้เป็นวาระแห่งชาติ แต่ปัญหานี้ก็ยังมีเกิดขึ้นในประชาชนบางกลุ่ม เพราะกลุ่มเสี่ยงส่วนใหญ่ จะมาจากลูกหลานในชุมชน/หมู่บ้าน การปกปิดปัญหาหรือไม่มีข้อมูลที่เป็นจริง จึงยากแก่การแก้ไข กำหนดมาตรการที่ชัดเจน ระบบแพทย์ฉุกเฉิน (EMS) ในการรับ-ส่งผู้ป่วยฉุกเฉินเพื่อส่งต่อไปยังโรงพยาบาล ยังขาดรถรับ-ส่งผู้ป่วยฉุกเฉินที่ได้มาตรฐาน ผู้สูงอายุมีจำนวนมาก อพส. ดูแลได้ไม่ทั่วถึง ผู้พิการ ผู้ด้อยโอกาสในสังคมยังได้รับการดูแลไม่ทั่วถึง

การคาดการณ์แนวโน้มในอนาคต องค์การบริหารส่วนตำบลอู่ป่าด จะดำเนินการส่งเสริมและสนับสนุนทั้งทางด้านสาธารณสุข จัดวิทยากรมาอบรมให้ความรู้ ความเข้าใจ และจัดให้มีอาสาสมัครสาธารณสุขเป็นตัวแทนขององค์การบริหารส่วนตำบลอู่ป่าด คอยดูแลสอดส่องปัญหาสาธารณสุขภายในชุมชนของตนเองและประสานมายังองค์การบริหารส่วนตำบลอู่ป่าด เพื่อให้ความช่วยเหลือ และจัดให้มีโครงการด้านสาธารณสุข ลงไปยังชุมชน/หมู่บ้านต่างๆ อย่างทั่วถึงองค์การบริหารส่วนตำบลอู่ป่าด จะส่งเสริมกิจกรรมนันทนาการเพื่อลดปัญหาเยาวชนติดยาเสพติดและเน้นการมีส่วนร่วมของชุมชน ทุกอย่างเป็นสิ่งจำเป็นที่องค์การบริหารส่วนตำบลอู่ป่าด ต้องดำเนินการและคาดการณ์ไว้ในอนาคต ส่งเสริมการจัดระบบแพทย์ฉุกเฉิน (EMS) อย่างเป็นจริงจัง การช่วยเหลือผู้สูงอายุ ผู้พิการ ผู้ด้อยโอกาสทางสังคม ต้องได้รับการดูแลอย่างทั่วถึง

ความต้องการของประชาชน

ประชาชนต้องการมีคุณภาพชีวิตที่ดี ได้รับการบริการสาธารณสุขอย่างทั่วถึง มีสุขภาพพลานามัยสมบูรณ์ แข็งแรง ปราศจากโรค ประชาชนต้องการมีคุณภาพชีวิตที่ดี เด็ก เยาวชนได้รับการปลูกฝังให้อยู่ในจริยธรรมมีความสนใจในประเพณีของท้องถิ่นอันดีงาม เด็กและเยาวชนห่างไกลยาเสพติด มีสถานที่พักผ่อนหย่อนใจ และใช้พื้นที่สาธารณะประโยชน์หรือพื้นที่ว่างเปล่าให้เกิดประโยชน์สูงสุด ผู้ด้อยโอกาสทางสังคมได้รับสวัสดิการ มีความปลอดภัยในการดำรงชีวิตและปราศจากปัญหาทางสังคม เพื่อให้ความช่วยเหลือ และจัดให้มีโครงการด้านสาธารณสุข ลงไปยังชุมชน/หมู่บ้านต่างๆ อย่างทั่วถึง

๕. นโยบายการพัฒนาด้านการศึกษา ศาสนาและวัฒนธรรม

การพัฒนาด้านการศึกษา ศาสนา ประเพณีและวัฒนธรรม องค์การบริหารส่วนตำบลอู่ป่าด เล็งเห็นถึงความสำคัญในด้านการศึกษาของเด็กและเยาวชนเป็นอย่างมาก เช่น มีการสนับสนุนงบประมาณในการสนับสนุนอาหารเสริม (นม) อาหารกลางวันเด็ก กิจกรรมการเรียนการสอนของเด็ก ทั้ง ๔ ด้าน และการส่งเสริมจริยธรรมของเด็กและเยาวชน มีการส่งเสริมโดยการอบรมทั้งในโรงเรียนและนอกโรงเรียน การจัดตั้งสภาเด็กและเยาวชนเพื่อสร้างความตระหนักและส่งเสริมกิจกรรมด้านประเพณีและวัฒนธรรม ทั้งที่ดำเนินการเองและจัดงบประมาณอุดหนุนปัจจุบันความสามัคคีในหมู่บ้านเป็นเรื่องสำคัญ การร่วมกิจกรรมงานประเพณีต่างๆ

ขอบเขตและปริมาณของปัญหา พื้นที่เป้าหมาย กลุ่มเป้าหมาย การพัฒนาด้านการศึกษา ศาสนาขององค์การบริหารส่วนตำบลอู่ป่าด การศึกษาในระดับก่อนวัยเรียนยังขาดสื่อและอุปกรณ์การเรียนที่ทันสมัย ไม่มีอาคารสถานที่ในการเรียนการสอน บุคลากรขาดทักษะในการสอน การบริหารงานในศูนย์พัฒนาเด็กเล็กยังขาดความ

ร่วมมือจากชุมชนเท่าที่ควร สำหรับกิจกรรมการส่งเสริมประเพณีวัฒนธรรมของท้องถิ่น องค์การบริหารส่วนตำบลีปาด ได้มีการจัดงานประเพณีต่าง ๆ และการรณรงค์ให้ประชาชนในพื้นที่ร่วมทำบุญในวันสำคัญทางพระพุทธศาสนาเป็นประจำ ซึ่งได้รับผลตอบรับเป็นอย่างดีจากคนในชุมชน

การคาดการณ์แนวโน้มในอนาคต ต้องมีอุปกรณ์การเรียนการสอนที่ทันสมัยสำหรับศูนย์พัฒนาเด็กเล็ก ตำบลีปาด เหมาะสมกับการพัฒนาการตามวัยของเด็ก และการส่งเสริมจริยธรรมของเด็กและเยาวชน มีการส่งเสริมโดยการอบรมทั้งในโรงเรียนและนอกโรงเรียน การจัดตั้งสภาเด็กและเยาวชนเพื่อสร้างความตระหนักและส่งเสริมกิจกรรมด้านประเพณีและวัฒนธรรม ทั้งที่ดำเนินการเองและจัดงบประมาณอุดหนุนปัจจุบันความสามัคคีในหมู่บ้านเป็นเรื่องสำคัญการร่วมกิจกรรมงานประเพณีต่างๆ

ความต้องการของประชาชน

ประชาชนในเขตองค์การบริหารส่วนตำบลีปาด ต้องการให้เด็ก เยาวชนมีคุณภาพชีวิตที่ดีมีความรู้ เด็ก เยาวชนได้รับการปลูกฝังให้อยู่ในจริยธรรมมีความสนใจในประเพณีของท้องถิ่นอันดีงาม

๖. ด้านการเมืองและการบริหารการจัดการ

ระบบบริหารจัดการของภาครัฐนั้นมีภาวะเปราะบางที่มาก ทำให้การบริการประชาชนยังขาดความคล่องตัว และมีขั้นตอนมาก ทำให้เกิดปัญหาในการบริหารซึ่งสามารถแยกเป็นข้อๆดังนี้

๑. ระบบบริหารจัดการของภาครัฐยังมีภาวะเปราะบางที่มาก ทำให้การบริการประชาชนยังขาดความคล่องตัว และมีขั้นตอนมาก

๒. ปัญหาประชาชนขาดกระบวนการเรียนรู้ในด้านการเมือง การบริหาร

๓. ประชาชนขาดความตระหนัก ความกระตือรือร้น ในการมีส่วนร่วมทางการเมือง การบริหารอย่างจริงจัง

๔. การรับรู้ข่าวสารยังไม่ทั่วถึง การประชาสัมพันธ์ยังไม่ได้รับความสำคัญ

จากทั้งหมดที่กล่าวมาถือเป็นปัญหาสำคัญที่มีผลต่อการพัฒนาองค์กรปกครองส่วนท้องถิ่น ดังนั้น จึงจำเป็นต้องหาวิธีที่ประชาชนจะต้องพัฒนาองค์กรปกครองส่วนท้องถิ่น และมีส่วนร่วมทางการเมืองการบริหารของท้องถิ่นเพื่อกำหนดทิศทางการบริหารงานด้านต่างๆ ให้เป็นไปตามความต้องการของท้องถิ่น

ขอบเขตและปริมาณของปัญหา พื้นที่เป้าหมาย กลุ่มเป้าหมาย

ประชาชนในเขตองค์การบริหารส่วนตำบลีปาด บางส่วนขาดความตระหนัก ความกระตือรือร้น ในการที่จะร่วมกิจกรรมทางการเมือง การบริหารงาน เช่น การประชาสัมพันธ์ การเข้าร่วมประชุม อบรม หรือการให้ความรู้ ในเรื่องต่างๆ สาเหตุมาจากประชาชนอยู่พื้นที่ประกอบอาชีพเกษตรกรรม และบางส่วนไม่ได้อยู่ในพื้นที่ ด้านการมีส่วนร่วมของประชาชนบกพร่อง ทำให้ไม่ทราบความต้องการของประชาชนอย่างแท้จริง และการบริหารงานไม่บรรลุวัตถุประสงค์ ส่วนในด้านของการปฏิบัติงาน ปฏิบัติหน้าที่ของบุคลากรในองค์การบริหารส่วนตำบลีปาด บางส่วนไม่ยึดหลักธรรมาภิบาล ในการปฏิบัติงาน ขาดความกระตือรือร้นในการทำงานและขาดประสิทธิภาพ อาจเนื่องมาจากข้อจำกัดของทรัพยากร ไม่ว่าจะเป็น เงิน คน หรือส่วนอื่น รายได้ขององค์การบริหารส่วนตำบลีปาดมีน้อย ซึ่งไม่เพียงพอต่อการดำเนินงานพัฒนาในด้านต่างๆ รายได้ขององค์การบริหารส่วนตำบลีปาดส่วนใหญ่เป็นรายได้ที่ส่วนกลางจัดสรรให้ รายได้จากการจัดเก็บเองมีน้อยเนื่องจากพื้นที่องค์การบริหารส่วนตำบลีปาด เป็นพื้นที่เกษตรกรรม ไม่มีแหล่งเศรษฐกิจภายในเขตองค์การบริหารส่วนตำบลีปาด

การคาดการณ์แนวโน้มในอนาคต องค์การบริหารส่วนตำบลีปาด จะจัดให้มีการประชาสัมพันธ์ เผยแพร่ และส่งเสริมให้ประชาชนมีความสนใจในการเมืองการบริหารโดยใช้สื่อต่างๆ ขององค์การบริหารส่วนตำบลีปาด จัดอบรมแกนนำในชุมชน/หมู่บ้าน และส่งเสริมให้ประชาชนมีส่วนร่วมทางการเมืองการบริหารโดยการจัดตั้งกลุ่ม

ตัวแทนของชุมชน/หมู่บ้าน ในด้านต่างๆ ส่วนในเรื่องบุคลากรขององค์การบริหารส่วนตำบลอีปาด จัดให้มีการส่งเสริมพัฒนาระบบการทำงาน โดยการส่งอบรมอย่างต่อเนื่องเพื่อเพิ่มประสิทธิภาพและมีทัศนคติที่ดีในการทำงาน สร้างแรงจูงใจให้กับผู้ปฏิบัติงาน ทำให้มีขวัญและกำลังใจในการทำงาน และให้ทุกคนยึดถือ ปฏิบัติตามหลักธรรมาภิบาลอย่างแท้จริง

ความต้องการของประชาชน

๑. สร้างความตระหนัก ให้ประชาชนเล็งเห็นความสำคัญ ของการมีส่วนร่วมใน ด้านการเมือง การบริหารขององค์การบริหารส่วนตำบลอีปาดและสนใจที่จะมีส่วนร่วมกิจกรรมทางองค์การบริหารส่วนตำบลอีปาดจัดขึ้น

๒. ผู้บริหาร บุคลากร ขององค์การบริหารส่วนตำบลอีปาด ได้รับการพัฒนาสามารถปฏิบัติงาน อย่างมีประสิทธิภาพ มีการบริการที่ดี สะดวก รวดเร็ว

๓. องค์การบริหารส่วนตำบลอีปาด สามารถจัดเก็บรายได้อย่างทั่วถึง และครบถ้วน เป็นธรรม เพื่อมีรายได้ให้เพียงพอต่อการบริหารงานและดำเนินโครงการ/กิจกรรมด้านต่างๆ มีการส่งเสริมและสนับสนุนกลุ่มสร้างอาชีพหรือลงทุนในโครงการ/กิจกรรม เพื่อก่อให้เกิดการสร้างงานและกระจายรายได้ อย่างยั่งยืน

๓.๒ การประเมินสถานการณ์สภาพแวดล้อมภายนอกที่เกี่ยวข้อง

ในการจัดทำแผนพัฒนาท้องถิ่นสี่ปีองค์การบริหารส่วนตำบลอีปาดนั้น ได้ทำการประเมินสถานการณ์สภาพแวดล้อมภายนอกที่เกี่ยวข้อง ซึ่งมีรายละเอียดดังนี้

ด้าน	สถานการณ์สภาพแวดล้อมภายนอกที่เกี่ยวข้อง	ข้อบ่งชี้และปริมาณของปัญหา/ความต้องการ	พื้นที่เป้าหมาย/กลุ่มเป้าหมาย	ความคาดหวังและ แนวโน้มอนาคต
๑. ด้านโครงสร้างพื้นฐาน	๑) ขาดแคลนน้ำประปาสำหรับอุปโภค-บริโภคยังไม่พอเพียงและทั่วถึง	- น้ำประปาในการอุปโภค-บริโภค	- ในเขตองค์การบริหารส่วนตำบล	- ประชาชนมีแหล่งน้ำและมีน้ำประปาใช้อย่างพอเพียงมีคุณภาพตามมาตรฐานมากขึ้น
	๒) ไฟฟ้าส่องสว่างทางและที่สาธารณะยังไม่สามารถดำเนินการครอบคลุมพื้นที่ได้ทั้งหมด	- ไฟฟ้า	- ทางและที่สาธารณะในเขตองค์การบริหารส่วนตำบล	- ทางและที่สาธารณะมีแสงสว่างเพียงพอประชาชนได้รับความสะดวกในการสัญจรไปมาและป้องกันการเกิดอาชญากรรมได้
	๓) ชุมชนขยายมากขึ้นระบบระบายน้ำยังไม่เพียงพอ เกิดการอุดตัน น้ำท่วมขัง	- ราง/ท่อระบายน้ำ	- พื้นที่ในเขตองค์การบริหารส่วนตำบล	- มีรางระบายน้ำสามารถระบายน้ำได้สะดวก ไม่อุดตัน น้ำไหลได้สะดวก
	๔) ประชาชนต้องการเส้นทางในการสัญจรไปมาที่สะดวกและปลอดภัย องค์การบริหารส่วนตำบลไม่สามารถดำเนินการได้ทั้งหมดเนื่องจากบางเส้นทางเจ้าของที่ดินไม่ให้ความยินยอมให้ขยาย	- เส้นทางคมนาคม	- เส้นทางคมนาคมที่มีปัญหาพื้นที่ของประชาชนไม่ให้ความยินยอมประชาชนมีความต้องการให้ดำเนินการ	- มีเส้นทางในการคมนาคมเพียงพอและ ประชาชนได้รับความสะดวกในการสัญจรไปมา

ด้าน	สถานการณ์ภาพแวดล้อมภายนอกที่เกี่ยวข้อง	ขอบข่ายและปริมาณของปัญหา/ความต้องการ	พื้นที่เป้าหมาย/กลุ่มเป้าหมาย	ความคาดหวังและแนวโน้มอนาคต
๒. ด้านเศรษฐกิจ	๑) ประชาชนไม่มีการวางแผนในการดำเนินงาน	- การวางแผน	- ประชาชนในเขตองค์การบริหารส่วนตำบล	- ประชาชนสามารถวางแผนการดำเนินงานได้เอง
	๒) ขาดแหล่งเงินลงทุนในการทำกิจการและประกอบอาชีพ	- การลงทุน	- ประชาชนในเขตองค์การบริหารส่วนตำบล	- มีแหล่งเงินทุนในการทำกิจการและประกอบอาชีพ
	๓) ประชาชนขาดสถานที่จำหน่ายสินค้า	- การพาณิชย์กรรม	- ร้านค้าแผงลอย	- ร้านค้าแผงลอยมีสถานที่ในการขายจำหน่ายสินค้า
	๔) ผลผลิตทางการเกษตรราคาตกต่ำระยะทางในการขนส่งผลผลิตไกลจากแหล่งรับซื้อ		- เกษตรกรในพื้นที่	- ผลผลิตมีราคาสูงขึ้น
	๕) ในเขตองค์การบริหารส่วนตำบลไม่มีแหล่งท่องเที่ยวและกิจกรรมการท่องเที่ยว	- การท่องเที่ยว	- ในเขตองค์การบริหารส่วนตำบล	- มีแหล่งท่องเที่ยวในเขตองค์การบริหารส่วนตำบลและส่งเสริมกิจกรรมการท่องเที่ยวเพิ่มมากขึ้น
๓. ด้านทรัพยากรธรรมชาติและสิ่งแวดล้อม	๑) ปริมาณขยะเพิ่มมากขึ้น	- ด้านสิ่งแวดล้อม	- ในเขตองค์การบริหารส่วนตำบล	- ปริมาณขยะและน้ำเสียถูกกำจัดให้หมดด้วยวิธีการที่ถูกต้อง
	๒) การบุกรุกที่สาธารณะ	-ด้านทรัพยากรธรรมชาติ	- ป่าสาธารณะในเขตองค์การบริหารส่วนตำบลอื้อปาด	- ที่สาธารณะมีขอบเขตที่ชัดเจน
๔. ด้านสังคมและสาธารณสุข	๑) การจราจรบนถนนมีเพิ่มมากขึ้นอาจทำให้เกิดอุบัติเหตุขึ้นได้	- การจราจร	ประชาชนที่สัญจรไปมาบนถนน	มีระบบควบคุมการจราจร เช่น ติดตั้งสัญญาณไฟจราจรเพื่อเตือนให้ระมัดระวัง
	๒) มีการทำลายและลักขโมยทรัพย์สินของประชาชนและราชการรวมทั้งเกิดการทะเลาะวิวาทกันในชุมชน	- การรักษาความปลอดภัยในชีวิตและทรัพย์สินของประชาชน	- ประชาชนและส่วนราชการ	- มีการป้องกันและรักษาความปลอดภัยในชีวิตและทรัพย์สินของประชาชนและส่วนราชการ เช่น การติดตั้งกล้องวงจรปิด การให้ผู้นำ อปพร. ควบคุมและระงับเหตุทะเลาะวิวาท

ด้าน	สถานการณ์ภาพ แวดล้อม ภายนอกที่เกี่ยวข้อง	ขอบข่ายและปริมาณ ของปัญหา/ ความต้องการ	พื้นที่เป้าหมาย/ กลุ่มเป้าหมาย	ความคาดหวังและ แนวโน้มอนาคต
๔. ด้านสังคมและ สาธารณสุข	๑) มีการระบาดของโรค อุบัติใหม่ โรคระบาด โรคติดต่อ	- ด้านสาธารณสุข	- ในเขตองค์การ บริหารส่วนตำบล	ในพื้นที่ไม่มีการ ระบาดของโรค อุบัติใหม่ โรค ระบาด โรคติดต่อ
	๒) ประชาชนในพื้นที่ป่วย เป็นโรคเรื้อรังแนวโน้มที่ เพิ่มขึ้น เช่น เบาหวาน ความดัน		- ประชาชนกลุ่ม เสี่ยงและผู้ป่วย	
	๓) ประชาชนกรอายุ ตั้งแต่ ๓๕ ขึ้นไป ไม่ได้ ตรวจสุขภาพประจำปี		- ประชาชนในเขต องค์การบริหาร ส่วนตำบลที่อายุ ๓๕ ขึ้นไป	- ประชาชนที่อายุ ๓๕ ขึ้นไปได้รับการ ตรวจสุขภาพทุกคน
๕. ด้านการศึกษา ศาสนาและ วัฒนธรรม	๑) ศิลปะ วัฒนธรรม จารีต ประเพณีและภูมิ ปัญญาท้องถิ่นถูกลืมเลือน ไปมาก	- ศิลปะ วัฒนธรรม จารีต ประเพณีและภูมิ ปัญญาท้องถิ่น ถูกลืม เลือนไปมาก	- ประชาชนในเขต องค์การบริหาร ส่วนตำบล	- ยกย่อง เชิดชูคนดี หรือปราชญ์ ชาวบ้านในโอกาส ต่างๆ เพื่อเป็น ตัวอย่างแก่เยาวชน และประชาชน ศิลปะ วัฒนธรรม จารีต ประเพณีและ ภูมิปัญญาท้องถิ่น ไม่ถูกลืมและคงอยู่ สืบไป
๖. ด้านการเมือง การปกครอง การ บริหารการจัดการที่ ดี	๑) ความร่วมมือของคน ในชุมชน	- ด้านการพัฒนา	- ประชาชนในเขต องค์การบริหาร ส่วนตำบล	- ประชาชนมีส่วน ร่วมในการพัฒนา มากยิ่งขึ้น

ความเชื่อมโยงยุทธศาสตร์การพัฒนาจังหวัดกับยุทธศาสตร์การพัฒนาขององค์กรปกครองส่วนท้องถิ่น
โครงสร้างเชื่อมโยงแผนยุทธศาสตร์การพัฒนาองค์การบริหารส่วนตำบลอู่ป่าด(พ.ศ.๒๕๖๖-๒๕๗๐)

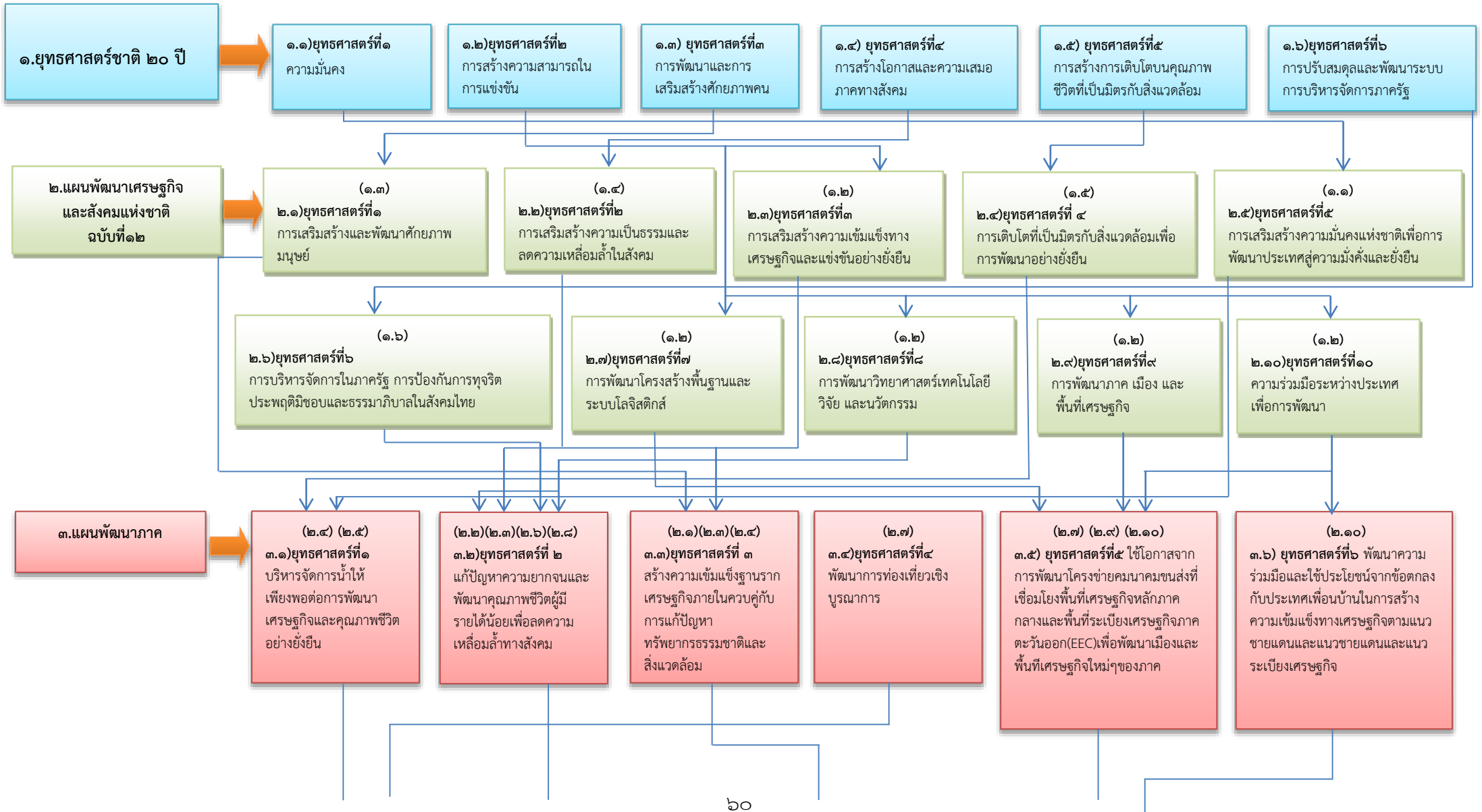

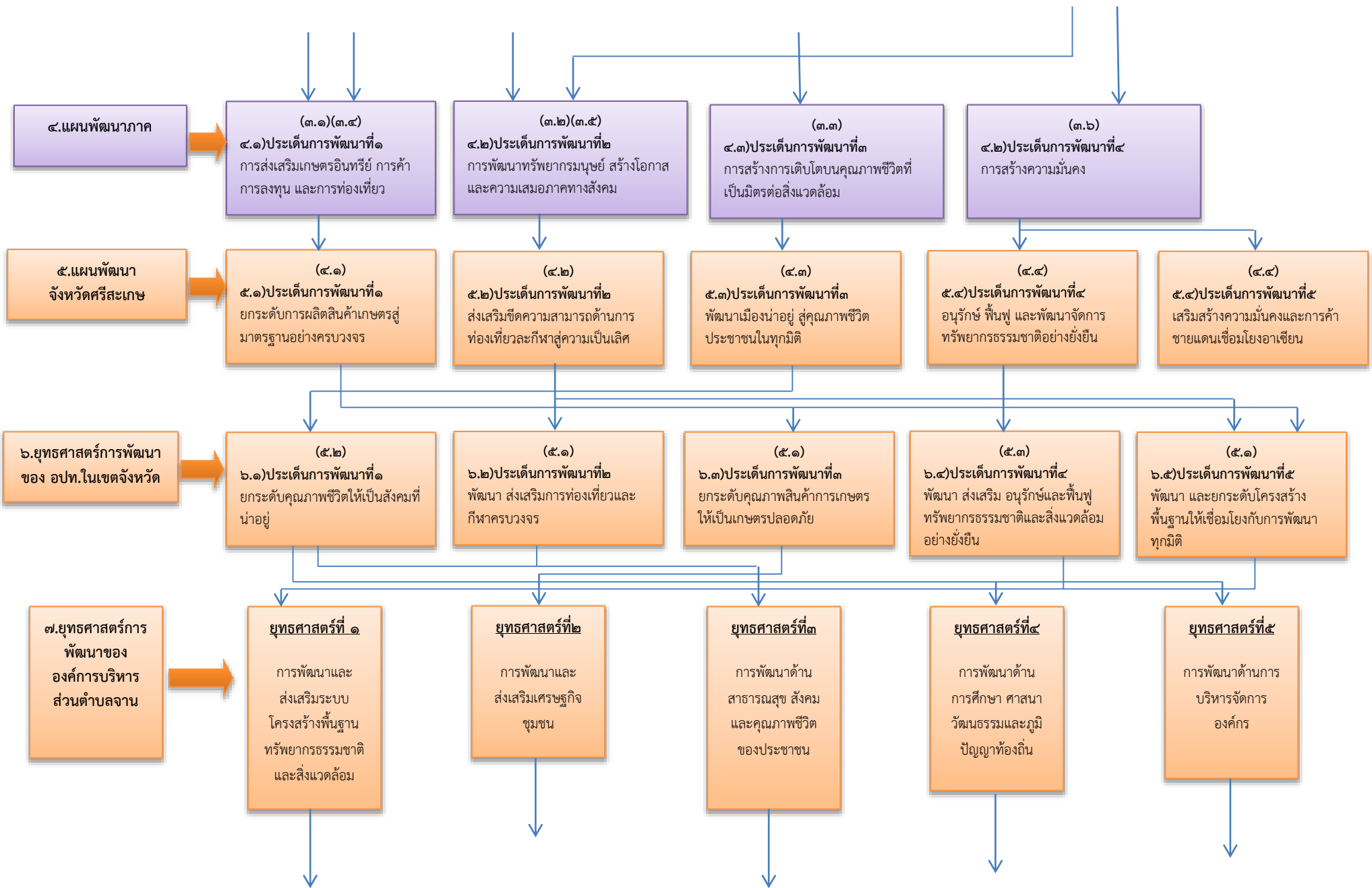

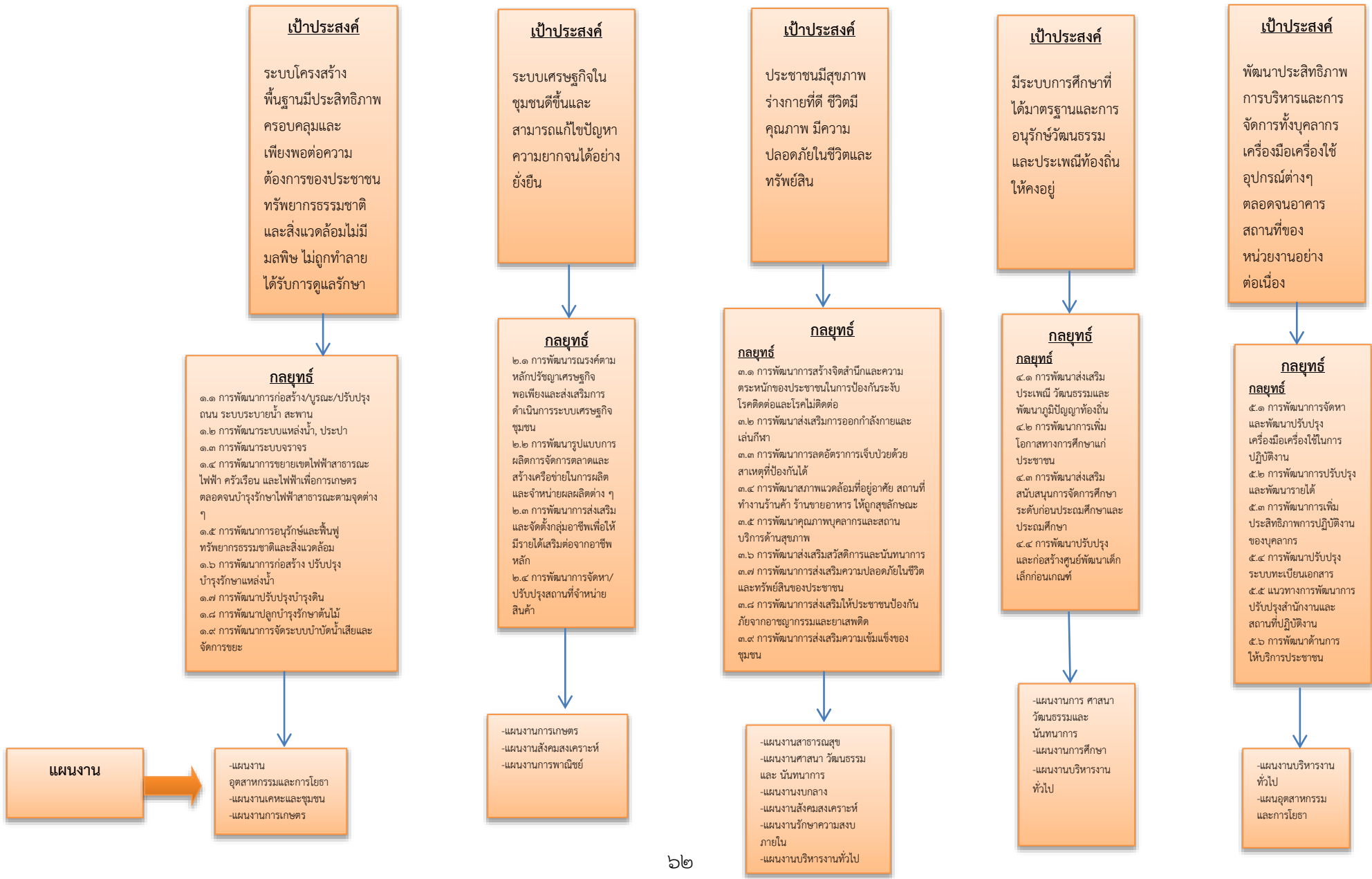

แผนผังยุทธศาสตร์(Strategic map)



คำเป้าหมาย

๑. จำนวนคน ท่อระบายน้ำ รางระบายน้ำที่ได้มาตรฐานเพิ่มขึ้น
๒. ประชาชนทุกครัวเรือนมีระบบสาธารณสุขโลก และสาธารณสุขการทั่วถึง
๓. ประชาชนมีระบบน้ำประปาเพื่ออุปโภค บริโภคที่มีมาตรฐานและคุณภาพ
๔. ร้อยละของประชาชนได้รับการปลูกจิตสำนึกในการอนุรักษ์ทรัพยากรธรรมชาติ
๕. ร้อยละของทรัพยากรธรรมชาติที่ได้รับการบำรุงรักษา
๖. ร้อยละของป่าชุมชนที่เพิ่มขึ้น
๗. ร้อยละของประชาชนมีน้ำใช้ในการเกษตร และการอุปโภค อย่างพอเพียง

กลยุทธ์

- ๑.๑ การพัฒนาการก่อสร้าง/บูรณะ/ปรับปรุงถนน ระบบระบายน้ำ สะพาน
- ๑.๒ การพัฒนาระบบแหล่งน้ำ, ประปา
- ๑.๓ การพัฒนาระบบจรวจร
- ๑.๔ การพัฒนาการขยายเขตไฟฟ้าสาธารณะ ไฟฟ้าครัวเรือน และไฟฟ้าเพื่อการเกษตร ตลอดจนบำรุงรักษาไฟฟ้าสาธารณะตามจุดต่างๆ
- ๑.๕ การพัฒนาการอนุรักษ์และฟื้นฟู ทรัพยากรธรรมชาติและสิ่งแวดล้อม
- ๑.๖ การพัฒนาการก่อสร้างปรับปรุง บำรุงรักษาแหล่งน้ำ
- ๑.๗ การพัฒนาปรับปรุงบำรุงดิน
- ๖.๔ การพัฒนาปลูกบำรุงรักษาต้นไม้
- ๑.๘ การพัฒนาการจัดระบบบำบัดน้ำเสียและจัดการขยะ

๑. ประชาชนในพื้นที่มีการพัฒนาอาชีพและรายได้ที่มั่นคงขึ้น
๒. ประชาชนในพื้นที่มีศักยภาพที่เข้มแข็งและพึ่งพาตนเองได้

กลยุทธ์

- ๒.๑ การพัฒนาการณรงค์ตามหลักปรัชญาเศรษฐกิจพอเพียงและส่งเสริมการค้าเน้นการระบบเศรษฐกิจชุมชน
- ๒.๒ การพัฒนาการพัฒนา รูปแบบการผลิตการจัดการตลาดและสร้างเครือข่ายในการผลิต และจำหน่ายผลผลิตต่างๆ
- ๒.๓ การพัฒนาการส่งเสริมและจัดตั้งกลุ่มอาชีพเพื่อให้มีรายได้เสริมต่อจากอาชีพหลัก
- ๒.๔ การพัฒนาการจัดหา/ปรับปรุงสถานที่จำหน่ายสินค้า

๑. ร้อยละของประชาชนมีสุขภาพแข็งแรงขึ้น
๒. จำนวนโรคติดต่อหรือโรคระบาดลดลงหรือไม่มีเลย
๓. ประชาชนมีสุขภาพ และคุณภาพชีวิตที่ดี มีภูมิคุ้มกันทางสังคม
๔. ประชาชน เยาวชน ได้รับการส่งเสริมทางด้านกีฬา
๕. ร้อยละของประชาชนได้รับการพัฒนาคุณภาพชีวิตที่ดีขึ้น และได้รับการจัดสวัสดิการอย่างทั่วถึง
๖. ร้อยละของเด็ก สตรี ผู้สูงอายุ ผู้พิการที่ได้รับการช่วยเหลือ
๗. ร้อยละของประชาชนที่มีความปลอดภัยในชีวิตและทรัพย์สิน
๘. ร้อยละของประชาชนที่สามารถพึ่งพาตนเองได้
๙. ร้อยละของหมู่บ้านที่ได้รับผลกระทบภัยพิบัติ ได้รับการช่วยเหลือรวดเร็ว ทันตามความต้องการ

กลยุทธ์

- ๓.๑ การพัฒนาการสร้างจิตสำนึกและความตระหนักของประชาชนในการป้องกันระงับโรคติดต่อและโรคไม่ติดต่อ
- ๓.๒ การพัฒนาส่งเสริมการออกกำลังกายและเล่นกีฬา
- ๓.๓ การพัฒนาการลดอัตราการเจ็บป่วยด้วยสาเหตุที่ป้องกันได้
- ๓.๔ การพัฒนาสภาพแวดล้อมที่อยู่อาศัย สถานที่ทำงานร้านค้า ร้านอาหาร สถานให้ถูกสุขลักษณะ
- ๓.๕ การพัฒนาคุณภาพบุคลากรและสถานบริการด้านสุขภาพ
- ๓.๖ การพัฒนาส่งเสริมสวัสดิการและนันทนาการ
- ๓.๗ การพัฒนาการส่งเสริมความปลอดภัยในชีวิตและทรัพย์สินของประชาชน
- ๓.๘ การพัฒนาการส่งเสริมให้ประชาชนป้องกันภัยจากอาชญากรรมและยาเสพติด
- ๓.๙ การพัฒนาการส่งเสริมความเข้มแข็งของชุมชน

๑. ร้อยละของประชาชนที่มีการศึกษาและได้รับการศึกษาอย่างต่อเนื่อง
๒. ร้อยละครัวเรือนที่มีปลูกฝังคุณธรรมจริยธรรมเห็นคุณค่า ศิลปวัฒนธรรมและร่วมกันอนุรักษ์
๓. ร้อยละของประชาชนที่รักษา ศิลปวัฒนธรรม ภูมิปัญญาท้องถิ่นให้คงอยู่

กลยุทธ์

- ๔.๑ การพัฒนาส่งเสริมประเพณี วัฒนธรรมและพัฒนาภูมิปัญญาท้องถิ่น
- ๔.๒ การพัฒนาการเพิ่มโอกาสทางการศึกษาแก่ประชาชน
- ๔.๓ การพัฒนาส่งเสริมสนับสนุนการจัดการศึกษา ระดับก่อนประถมศึกษาและประถมศึกษา
- ๔.๔ การพัฒนาปรับปรุงและก่อสร้างศูนย์พัฒนาเด็กเล็กก่อนเกณฑ์

๑. ร้อยละของพนักงานมีความสุขในการทำงาน
๒. ร้อยละความพึงพอใจของประชาชนในการดำเนินงานของ อบต.
๓. ร้อยละของบุคลากรที่ได้รับการพัฒนา

กลยุทธ์

- ๕.๑ การพัฒนาการจัดหาและพัฒนาปรับปรุงเครื่องมือเครื่องใช้ในการปฏิบัติงาน
- ๕.๒ การพัฒนาการปรับปรุงและพัฒนารายได้
- ๕.๓ การพัฒนาการเพิ่มประสิทธิภาพการปฏิบัติงานของบุคลากร
- ๕.๔ การพัฒนาปรับปรุงระบบทะเบียนเอกสาร
- ๕.๕ แนวทางการพัฒนาการปรับปรุงสำนักงานและสถานที่ปฏิบัติงาน
- ๕.๖ การพัฒนาด้านการให้บริการประชาชน

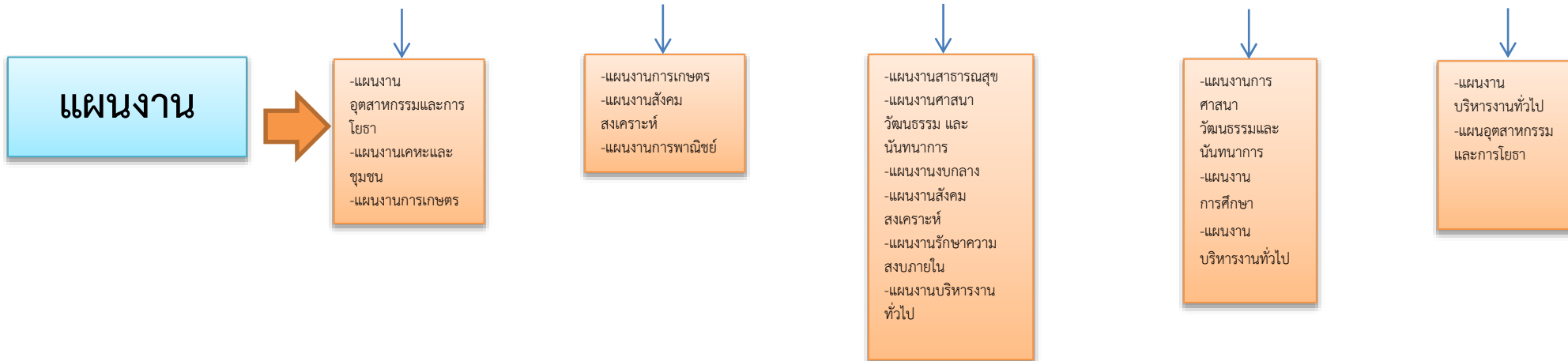

ส่วนที่ ๓

การนำแผนพัฒนาท้องถิ่นไปสู่การปฏิบัติ

๑. ยุทธศาสตร์การพัฒนาและแผนงาน

ที่	ยุทธศาสตร์	ด้าน	แผนงาน	หน่วยงาน รับผิดชอบหลัก	หน่วยงาน สนับสนุน
๑	การพัฒนาด้านโครงสร้างพื้นฐาน	บริการชุมชนและสังคม บริการชุมชนและสังคม บริการชุมชนและสังคม	อุตสาหกรรมและการโยธา เคหะและชุมชน การเกษตร	กองช่าง กองช่าง กองช่าง	สนป./กองคลัง สนป./กองคลัง สนป./กองคลัง
๒	การพัฒนาด้านเศรษฐกิจ	บริการชุมชนและสังคม บริการชุมชนและสังคม บริการชุมชนและสังคม	สร้างความเข้มแข็งของชุมชน อุตสาหกรรมและการโยธา งานการเกษตร	สำนักปลัด กองช่าง สำนักปลัด	กองคลัง/กองช่าง สนป./กองคลัง กองคลัง/กองช่าง
๓	การพัฒนาด้านทรัพยากรธรรมชาติและสิ่งแวดล้อม	บริการชุมชนและสังคม บริการชุมชนและสังคม บริการชุมชนและสังคม	เคหะและชุมชน สร้างความเข้มแข็งของชุมชน การเกษตร	กองช่าง สำนักปลัด สำนักปลัด	สนป./กองคลัง กองคลัง/กองช่าง กองคลัง/กองช่าง
๔	การพัฒนาด้านสังคมและสาธารณสุข	บริการชุมชนและสังคม บริการชุมชนและสังคม บริการชุมชนและสังคม บริหารทั่วไป บริการชุมชนและสังคม	สาธารณสุข สร้างความเข้มแข็งของชุมชน สังคมสงเคราะห์ งบกกลาง การรักษาความสงบภายใน	สำนักปลัด สำนักปลัด สำนักปลัด สำนักปลัด สำนักปลัด	กองคลัง/กองช่าง กองคลัง/กองช่าง กองคลัง/กองช่าง กองคลัง/กองช่าง กองคลัง/กองช่าง
๕	การพัฒนาด้านการศึกษา ศาสนาและวัฒนธรรม	บริการชุมชนและสังคม บริการชุมชนและสังคม บริการชุมชนและสังคม	การศาสนาวัฒนธรรมและนันทนาการ สร้างความเข้มแข็งของชุมชน การศึกษา	สำนักปลัด สำนักปลัด สำนักปลัด	กองคลัง/กองช่าง กองคลัง/กองช่าง กองคลัง/กองช่าง
๖	การพัฒนาด้านการเมือง การปกครอง และการบริหาร การจัดการ	บริการชุมชนและสังคม บริหารทั่วไป บริการชุมชนและสังคม	สร้างความเข้มแข็งของชุมชน บริหารงานทั่วไป อุตสาหกรรมและการโยธา	สำนักปลัด สำนักปลัด กองช่าง	กองคลัง/กองช่าง กองคลัง/กองช่าง สนป./กองคลัง
รวม	๖ ยุทธศาสตร์	๒ ด้าน	๑๑ แผนงาน	-	-

๒. บัญชีโครงการพัฒนาท้องถิ่น

บัญชีสรุปโครงการพัฒนา
แผนพัฒนาท้องถิ่น (พ.ศ.๒๕๖๖ - ๒๕๗๐)
องค์การบริหารส่วนตำบลอู่ป่าด

ยุทธศาสตร์	ปี ๒๕๖๖		ปี ๒๕๖๗		ปี ๒๕๖๘		ปี ๒๕๖๙		ปี ๒๕๗๐		รวม ๕ ปี	
	จำนวนโครงการ	งบประมาณ (บาท)	จำนวนโครงการ	งบประมาณ (บาท)	จำนวนโครงการ	งบประมาณ (บาท)	จำนวนโครงการ	งบประมาณ (บาท)	จำนวนโครงการ	งบประมาณ (บาท)	จำนวนโครงการ	งบประมาณ (บาท)
๑) ยุทธศาสตร์การพัฒนาด้านโครงสร้างพื้นฐาน												
๑.๑ แผนงานอุตสาหกรรมและการโยธา	๔๙	๑๐,๐๒๔,๗๐๑	๕๘	๑๒,๗๒๕,๖๖๐	๕๓	๙,๗๓๒,๓๐๐	๖	๕๘๕,๔๒๖	๓	๓๐๐,๐๐๐	๑๖๙	๓๓,๐๖๘,๐๘๗
๑.๒ แผนงานเคหะและชุมชน	๓	๑,๕๐๐,๐๐๐	๓	๑,๕๐๐,๐๐๐	๔	๑,๕๑๖,๙๐๐	๕	๑,๖๗๐,๑๒๔	๓	๑,๕๐๐,๐๐๐	๑๘	๗,๖๘๗,๐๒๔
๑.๓ แผนงานการเกษตร	-	-	-	-	๑	๒๐,๐๐๐	๒	๔๘๒,๐๐๐	๓	๘๔๒,๓๓๖	๖	๑,๐๔๔,๓๓๖
รวม	๕๒	๑๑,๕๒๔,๗๐๑	๖๑	๑๔,๒๒๕,๖๖๐	๕๘	๑๑,๒๖๙,๒๐๐	๑๓	๒,๗๑๗,๕๕๐	๙	๒,๖๔๒,๓๓๖	๑๙๓	๔๑,๗๙๙,๔๔๗
๒) ยุทธศาสตร์การพัฒนาด้านเศรษฐกิจ												
๒.๑ แผนงานสร้างความเข้มแข็งของชุมชน	๒	๕๒๕,๐๐๐	๒	๕๒๕,๐๐๐	๓	๗๒๕,๐๐๐	๓	๗๒๕,๐๐๐	๓	๗๒๕,๐๐๐	๑๓	๓,๒๒๕,๐๐๐
๒.๒ แผนงานอุตสาหกรรมและการโยธา	๑	๒๔๓,๘๐๐	-	-	-	-	-	-	-	-	๑	๒๔๓,๘๐๐
๒.๓ แผนงานการเกษตร	-	-	-	-	๔	๑๒๐,๐๐๐	๕	๖๒๐,๐๐๐	๔	๑๒๐,๐๐๐	๑๓	๘๖๐,๐๐๐
รวม	๓	๗๖๘,๘๐๐	๒	๕๒๕,๐๐๐	๗	๘๔๕,๐๐๐	๕	๑,๓๔๕,๐๐๐	๘	๘๔๕,๐๐๐	๘	๔,๓๒๘,๘๐๐
๓) ยุทธศาสตร์การพัฒนาด้านทรัพยากรธรรมชาติและสิ่งแวดล้อม												
๓.๑ แผนงานเคหะและชุมชน	๑	๓๐,๐๐๐	๒	๑๑๕,๐๐๐	๒	๘๕,๐๐๐	๒	๘๕,๐๐๐	๒	๘๕,๐๐๐	๑๐	๔๐๐,๐๐๐
๓.๒ แผนงานสร้างความเข้มแข็งของชุมชน	๓	๖๕,๐๐๐	๓	๖๕,๐๐๐	๒	๔๕,๐๐๐	๒	๔๕,๐๐๐	๒	๔๕,๐๐๐	๑๒	๒๖๕,๐๐๐
๓.๓ แผนงานการเกษตร	๑	๕,๐๐๐	๑	๕,๐๐๐	๑	๕,๐๐๐	๑	๕,๐๐๐	๑	๕,๐๐๐	๕	๒๕,๐๐๐
รวม	๕	๑๐๐,๐๐๐	๖	๑๘๕,๐๐๐	๕	๑๓๕,๐๐๐	๕	๑๓๕,๐๐๐	๕	๑๓๕,๐๐๐	๒๗	๖๙๐,๐๐๐
๔) ยุทธศาสตร์การพัฒนาด้านสังคมและสาธารณสุข												
๔.๑ แผนงานสาธารณสุข	๓	๒๑๐,๐๐๐	๓	๒๑๐,๐๐๐	๓	๒๐๐,๐๐๐	๓	๒๐๐,๐๐๐	๓	๒๐๐,๐๐๐	๑๕	๑,๐๒๐,๐๐๐
๔.๒ แผนงานสร้างความเข้มแข็งของชุมชน	๒	๓๕,๐๐๐	๓	๔๖,๐๐๐	๓	๔๖,๐๐๐	๖	๑๕๖,๐๐๐	๖	๑๕๖,๐๐๐	๒๐	๔๓๙,๐๐๐
๔.๓ แผนงานสังคมสงเคราะห์	๑	๑๐๐,๐๐๐	๑	๑๐๐,๐๐๐	๑	๑๐๐,๐๐๐	๑	๑๐๐,๐๐๐	๑	๑๐๐,๐๐๐	๕	๕๐๐,๐๐๐
๔.๔ แผนงานงบบกกลาง	๔	๕,๗๖๙,๖๐๐	๔	๕,๗๖๙,๖๐๐	๔	๖,๒๑๑,๒๐๐	๔	๖,๒๑๑,๒๐๐	๔	๖,๒๑๑,๒๐๐	๒๐	๓๐,๑๘๖,๐๐๐
๔.๕ แผนงานการรักษาสภาพภายใน	๑	๔๕,๐๐๐	๑	๑๐,๐๐๐	๑	๑๐,๐๐๐	๑	๑๐,๐๐๐	๑	๑๐,๐๐๐	๕	๘๕,๐๐๐
รวม	๑๑	๖,๑๕๙,๖๐๐	๑๔	๖,๑๔๘,๘๐๐	๑๒	๖,๕๖๗,๒๐๐	๑๕	๖,๖๗๗,๒๐๐	๑๕	๖,๖๗๗,๒๐๐	๖๗	๓๒,๒๓๐,๐๐๐
๕) ยุทธศาสตร์การพัฒนาด้านการศึกษา ศาสนาวัฒนธรรมและนันทนาการ												
๕.๑ แผนงานการศึกษา ศาสนาวัฒนธรรมและนันทนาการ	๑	๒๐๐,๐๐๐	๑	๒๐๐,๐๐๐	๑	๒๐๐,๐๐๐	๑	๒๐๐,๐๐๐	๑	๒๐๐,๐๐๐	๕	๑,๐๐๐,๐๐๐
๕.๒ แผนงานสร้างความเข้มแข็งของชุมชน	๑	๒๑,๙๐๐	๑	๒๑,๙๐๐	๑	๒๑,๙๐๐	๑	๒๑,๙๐๐	๑	๒๑,๙๐๐	๕	๑๐๙,๕๐๐
๕.๓ แผนงานการศึกษา	๕	๑,๑๗๗,๖๗๒	๘	๑,๕๖๗,๔๐๖	๗	๒,๑๙๖,๖๐๖	๖	๑,๖๕๒,๖๐๖	๕	๑,๕๕๒,๖๐๖	๓๑	๘,๑๔๖,๘๙๖
รวม	๗	๑,๓๙๙,๕๗๒	๑๐	๑,๕๖๗,๔๐๖	๙	๒,๔๑๘,๕๐๐	๘	๑,๘๗๔,๕๐๖	๗	๑,๗๗๔,๕๐๖	๔๑	๙,๒๕๖,๓๙๖
๖) ยุทธศาสตร์การพัฒนาด้านการเมือง การปกครอง และการบริหารการจัดการที่ดี												
๖.๑ แผนงานสร้างความเข้มแข็งของชุมชน	๒	๒๐,๐๐๐	๒	๒๐,๐๐๐	๒	๒๐,๐๐๐	๒	๒๐,๐๐๐	๒	๒๐,๐๐๐	๑๐	๑,๐๐๐,๐๐๐
๖.๒ แผนงานบริหารงานทั่วไป	๙	๖๙๙,๐๐๐	๑๑	๑,๐๒๘,๐๐๐	๘	๙๘๖,๐๐๐	๘	๙๘๖,๐๐๐	๘	๙๘๖,๐๐๐	๔๔	๔,๖๘๕,๐๐๐
๖.๓ แผนงานอุตสาหกรรมและการโยธา	-	-	-	-	๓	๕๘,๐๐๐	-	-	-	-	๓	๕๘,๐๐๐
รวม	๑๑	๗๑๙,๐๐๐	๑๓	๑,๐๔๘,๐๐๐	๑๓	๑,๐๖๔,๐๐๐	๑๐	๑,๐๐๖,๐๐๐	๑๐	๑,๐๐๖,๐๐๐	๕๗	๔,๘๔๓,๐๐๐
รวมทั้งสิ้น	๘๙	๒๐,๖๗๑,๖๗๓	๑๐๖	๒๓,๖๙๙,๘๖๖	๑๐๒	๒๒,๒๙๘,๙๐๐	๕๖	๑๓,๗๗๕,๒๕๖	๕๔	๑๓,๐๘๐,๐๔๒	๔๐๗	๙๓,๕๒๕,๗๓๗

บัญชีสรุปโครงการพัฒนา ที่นำมาจากแผนพัฒนาหมู่บ้านและแผนชุมชน
องค์การบริหารส่วนตำบลอียิปาด

โครงการพัฒนาที่นำมาจาก แผนพัฒนาหมู่บ้านและแผนพัฒนา ชุมชน	ปี ๒๕๖๖		ปี ๒๕๖๗		ปี ๒๕๖๘		ปี ๒๕๖๙		ปี ๒๕๗๐		รวม ๕ ปี	
	จำนวน โครงการ	งบประมาณ (บาท)	จำนวน โครงการ	งบประมาณ (บาท)	จำนวน โครงการ	งบประมาณ (บาท)	จำนวน โครงการ	งบประมาณ (บาท)	จำนวน โครงการ	งบประมาณ (บาท)	จำนวน โครงการ	งบประมาณ (บาท)
๑. ยุทธศาสตร์การพัฒนาด้าน โครงสร้างพื้นฐาน	๓๐	-	-	-	-	-	-	-	-	-	๓๐	-
๒. ยุทธศาสตร์การพัฒนาด้าน เศรษฐกิจ	๒	๒๒๐,๐๐๐	๒	๒๒๐,๐๐๐	๒	๒๒๐,๐๐๐	๒	๒๒๐,๐๐๐	๒	๒๒๐,๐๐๐	๒	-
๓. ยุทธศาสตร์การพัฒนาด้าน ทรัพยากรธรรมชาติและสิ่งแวดล้อม	๖	๒๕๕,๐๐๐	๖	๒๕๕,๐๐๐	๖	๒๕๕,๐๐๐	๖	๒๕๕,๐๐๐	๖	๒๕๕,๐๐๐	๖	-
๔. ยุทธศาสตร์การพัฒนาด้านสังคม และสาธารณสุข	๗	๒๙๐,๐๐๐	๗	๒๙๐,๐๐๐	๗	๒๙๐,๐๐๐	๗	๒๙๐,๐๐๐	๗	๒๙๐,๐๐๐	๗	-
๕. ยุทธศาสตร์การพัฒนาด้าน การศึกษา ศาสนาวัฒนธรรม และ นันทนาการ	๒	๒๒๑,๙๐๐	๒	๒๒๑,๙๐๐	๒	๒๒๑,๙๐๐	๒	๒๒๑,๙๐๐	๒	๒๒๑,๙๐๐	๒	-
๖. ยุทธศาสตร์การพัฒนาด้าน การเมือง การปกครอง และการ บริหารการจัดการที่ดี	-	-	-	-	-	-	-	-	-	-	-	-
รวมทั้งสิ้น	๔๗	๙๘๖,๙๐๐	๑๗	๙๘๖,๙๐๐	๑๗	๙๘๖,๙๐๐	๑๗	๙๘๖,๙๐๐	๑๗	๙๘๖,๙๐๐	๔๗	๙๘๖,๙๐๐

รายละเอียดโครงการพัฒนา
แผนพัฒนาท้องถิ่น (พ.ศ.๒๕๖๖ - ๒๕๗๐)
องค์การบริหารส่วนตำบลอีปาด

- ก. ยุทธศาสตร์จังหวัดที่ ๑ พัฒนาโครงสร้างพื้นฐานและการยกระดับเศรษฐกิจให้พึ่งตนเองและแข่งขันได้
ข. ยุทธศาสตร์การพัฒนาขององค์กรปกครองส่วนท้องถิ่นในเขตจังหวัดที่ ๑ การพัฒนาโครงสร้างพื้นฐาน ทรัพยากรธรรมชาติและสิ่งแวดล้อม

๑. ยุทธศาสตร์ การพัฒนาด้านโครงสร้างพื้นฐาน

๑.๑ แผนงานอุตสาหกรรมและการโยธา

ที่	โครงการ	วัตถุประสงค์	เป้าหมาย (ผลผลิตของ โครงการ)	งบประมาณ					ตัวชี้วัด (KPI)	ผลที่คาดว่าจะได้รับ	หน่วยงาน รับผิดชอบ หลัก
				๒๕๖๖ (บาท)	๒๕๖๗ (บาท)	๒๕๖๘ (บาท)	๒๕๖๙ (บาท)	๒๕๗๐ (บาท)			
๑	โครงการปรับปรุงถนนดินสาย ทางบกบักหาด บ้านอีปาด หมู่ที่ ๑ (จำนวน ๒ ช่วง)	เพื่อให้ประชาชนสัญจรไปได้ อย่างสะดวกและปลอดภัย	ช่วงที่ ๑ จากที่ดิน นายชิดชม สุรวิทย์ ผิวจรรยากรกว้าง ๕.๐๐ ม. ระยะทาง ยาว ๑๐๐.๐๐ ม. ถมดินสูงเฉลี่ย ๐.๕๐ ม. หรือมี ปริมาตรดินถมไม่ น้อยกว่า ๑๕๐.๐๐ ลบ.ม. ช่วงที่ ๒ จาก ที่ดินนายชูศักดิ์ ชราศรี ผิวจรรยา กรกว้าง ๕.๐๐ ม. ระยะทางยาว ๖๐.๐๐ ม. ถมดิน สูงเฉลี่ย ๐.๕๐ ม. หรือมีปริมาตรดิน ถมไม่น้อยกว่า ๙๐.๐๐ ลบ.ม.	๑๐๐,๐๐๐					ดำเนินการ ได้แล้ว เสร็จตาม เป้าหมาย ร้อยละ ๙๐	ประชาชนได้รับ ความสะดวก ปลอดภัยในการ สัญจรไปมา	กองช่าง

รายละเอียดโครงการพัฒนา
แผนพัฒนาท้องถิ่น (พ.ศ.๒๕๖๖ - ๒๕๗๐)
องค์การบริหารส่วนตำบลอีปาด

- ก. ยุทธศาสตร์จังหวัดที่ ๑ พัฒนาโครงสร้างพื้นฐานและการยกระดับเศรษฐกิจให้พึ่งตนเองและแข่งขันได้
ข. ยุทธศาสตร์การพัฒนาขององค์กรปกครองส่วนท้องถิ่นในเขตจังหวัดที่ ๑ การพัฒนาโครงสร้างพื้นฐาน ทรัพยากรธรรมชาติและสิ่งแวดล้อม

๑. ยุทธศาสตร์ การพัฒนาด้านโครงสร้างพื้นฐาน

๑.๑ แผนงานอุตสาหกรรมและการโยธา

ที่	โครงการ	วัตถุประสงค์	เป้าหมาย (ผลผลิตของ โครงการ)	งบประมาณ					ตัวชี้วัด (KPI)	ผลที่คาดว่าจะได้รับ	หน่วยงาน รับผิดชอบ หลัก
				๒๕๖๖ (บาท)	๒๕๖๗ (บาท)	๒๕๖๘ (บาท)	๒๕๖๙ (บาท)	๒๕๗๐ (บาท)			
๒	โครงการปรับปรุงถนนดินสายทาง จากที่ดินนายกองขุน วราพุด - ที่ดินนายทองดา มาลาหอม บ้าน อีปาด หมู่ที่ ๑	เพื่อให้ประชาชนสัญจรไปมา ได้อย่างสะดวกและ ปลอดภัย	ผิวจราจรกว้าง ๔.๐๐ ม. ระยะทางยาว ๑๘๕.๐๐ ม. ถมดิน สูงเฉลี่ย ๐.๐๕ ม. หรือมีปริมาตรดิน ถมไม่น้อยกว่า ๓๗๐.๐๐ ลบ.ม.	๑๐๐,๐๐๐	-	-	-	-	ดำเนินการ ได้แล้ว เสร็จตาม เป้าหมาย ร้อยละ ๙๐	ประชาชนได้รับ ความสะดวก ปลอดภัยในการ สัญจรไปมา	กองช่าง
๓	โครงการปรับปรุงถนนดินสายรอบ อบต.อีปาด บ้านอีปาด หมู่ที่ ๑	เพื่อให้ประชาชนสัญจรไปมา ได้อย่างสะดวกและ ปลอดภัย	ผิวจราจรกว้าง ๔.๐๐ ม. ระยะทางยาว ๑๘๕.๐๐ ม. ถมดิน สูงเฉลี่ย ๐.๐๕ ม. หรือมีปริมาตรดิน ถมไม่น้อยกว่า ๓๗๐.๐๐ ลบ.ม.	๑๐๐,๐๐๐	-	-	-	-	ดำเนินการ ได้แล้ว เสร็จตาม เป้าหมาย ร้อยละ ๙๐	ประชาชนได้รับ ความสะดวก ปลอดภัยในการ สัญจรไปมา	กองช่าง

รายละเอียดโครงการพัฒนา
แผนพัฒนาท้องถิ่น (พ.ศ.๒๕๖๖ - ๒๕๗๐)
องค์การบริหารส่วนตำบลอีปาด

- ก. ยุทธศาสตร์จังหวัดที่ ๑ พัฒนาโครงสร้างพื้นฐานและการยกระดับเศรษฐกิจให้พึ่งตนเองและแข่งขันได้
ข. ยุทธศาสตร์การพัฒนาขององค์กรปกครองส่วนท้องถิ่นในเขตจังหวัดที่ ๑ การพัฒนาโครงสร้างพื้นฐาน ทรัพยากรธรรมชาติและสิ่งแวดล้อม

๑. ยุทธศาสตร์ การพัฒนาด้านโครงสร้างพื้นฐาน

๑.๑ แผนงานอุตสาหกรรมและการโยธา

ที่	โครงการ	วัตถุประสงค์	เป้าหมาย (ผลผลิตของ โครงการ)	งบประมาณ					ตัวชี้วัด (KPI)	ผลที่คาดว่าจะได้รับ	หน่วยงาน รับผิดชอบ หลัก
				๒๕๖๖ (บาท)	๒๕๖๗ (บาท)	๒๕๖๘ (บาท)	๒๕๖๙ (บาท)	๒๕๗๐ (บาท)			
๔	โครงการปรับเกรดถนนบ้านอีปาด หมู่ที่ ๑	เพื่อปรับเกรดผิวพื้นที่บริเวณ ไหล่ทางให้เรียบร้อย ประชาชนที่สัญจรไปมา ได้รับความสะดวกและ ปลอดภัย	พื้นที่ไม่น้อยกว่า ๒๑,๐๐๐ ตร.ม. (รายละเอียด เส้นทางตามการ สำรวจของ อบต.)	๑๐๐,๐๐๐	๑๐๐,๐๐๐	๑๐๐,๐๐๐	๑๐๐,๐๐๐	๑๐๐,๐๐๐	ดำเนินการ ได้แล้ว เสร็จตาม เป้าหมาย ร้อยละ ๙๐	ประชาชนได้รับ ความสะดวก ปลอดภัยในการ สัญจรไปมา	กองช่าง
๕	โครงการปรับเกรดถนนบ้านทุ่งมั่ง หมู่ที่ ๒,๔	เพื่อปรับเกรดผิวพื้นที่บริเวณ ไหล่ทางให้เรียบร้อย ประชาชนที่สัญจรไปมา ได้รับความสะดวกและ ปลอดภัย	พื้นที่ไม่น้อยกว่า ๒๑,๐๐๐ ตร.ม. (รายละเอียด เส้นทางตามการ สำรวจของ อบต.)	๑๐๐,๐๐๐	๑๐๐,๐๐๐	๑๐๐,๐๐๐	๑๐๐,๐๐๐	๑๐๐,๐๐๐	ดำเนินการ ได้แล้ว เสร็จตาม เป้าหมาย ร้อยละ ๙๐	ประชาชนได้รับ ความสะดวก ปลอดภัยในการ สัญจรไปมา	กองช่าง
๖	โครงการปรับเกรดถนนบ้านหนองไฮ หมู่ที่ ๓,๕	เพื่อปรับเกรดผิวพื้นที่บริเวณ ไหล่ทางให้เรียบร้อย ประชาชนที่สัญจรไปมา ได้รับความสะดวกและ ปลอดภัย	พื้นที่ไม่น้อยกว่า ๒๑,๐๐๐ ตร.ม. (รายละเอียด เส้นทางตามการ สำรวจของ อบต.)	๑๐๐,๐๐๐	๑๐๐,๐๐๐	๑๐๐,๐๐๐	๑๐๐,๐๐๐	๑๐๐,๐๐๐	ดำเนินการ ได้แล้ว เสร็จตาม เป้าหมาย ร้อยละ ๙๐	ประชาชนได้รับ ความสะดวก ปลอดภัยในการ สัญจรไปมา	กองช่าง

รายละเอียดโครงการพัฒนา
แผนพัฒนาท้องถิ่น (พ.ศ.๒๕๖๖ - ๒๕๗๐)
องค์การบริหารส่วนตำบลอีปาด

- ก. ยุทธศาสตร์จังหวัดที่ ๑ พัฒนาโครงสร้างพื้นฐานและการยกระดับเศรษฐกิจให้พึ่งตนเองและแข่งขันได้
ข. ยุทธศาสตร์การพัฒนาขององค์กรปกครองส่วนท้องถิ่นในเขตจังหวัดที่ ๑ การพัฒนาโครงสร้างพื้นฐาน ทรัพยากรธรรมชาติและสิ่งแวดล้อม

๑. ยุทธศาสตร์ การพัฒนาด้านโครงสร้างพื้นฐาน

๑.๑ แผนงานอุตสาหกรรมและการโยธา

ที่	โครงการ	วัตถุประสงค์	เป้าหมาย (ผลผลิตของ โครงการ)	งบประมาณ					ตัวชี้วัด (KPI)	ผลที่คาดว่าจะได้รับ	หน่วยงาน รับผิดชอบ หลัก
				๒๕๖๖ (บาท)	๒๕๖๗ (บาท)	๒๕๖๘ (บาท)	๒๕๖๙ (บาท)	๒๕๗๐ (บาท)			
๗	โครงการก่อสร้างรางระบายน้ำคอนกรีตเสริมเหล็กพร้อมฝาดปิดตะแกรงเหล็กบ้านอีปาด หมู่ที่ ๑	เพื่อให้มีทางน้ำไหลได้สะดวกลดปัญหาน้ำท่วมขัง	รายละเอียดแบบแปลนแผนผังตามที่ อบต.อีปาดกำหนด	๒๐๐,๐๐๐	-	-	-	-	ร้อยละ ๘๐ ประชาชนมีความพึงพอใจมาก	น้ำไหลสะดวก ขึ้นปัญหาน้ำท่วมขังลดลง	กองช่าง
๘	โครงการก่อสร้างรางระบายน้ำคอนกรีตเสริมเหล็กพร้อมฝาดปิดตะแกรงเหล็ก บ้านทุ่งมั่ง หมู่ที่ ๒,๔	เพื่อให้มีทางน้ำไหลได้สะดวกลดปัญหาน้ำท่วมขัง	รายละเอียดแบบแปลนแผนผังตามที่ อบต.อีปาดกำหนด	๒๐๐,๐๐๐	-	-	-	-	ร้อยละ ๘๐ ประชาชนมีความพึงพอใจมาก	น้ำไหลสะดวก ขึ้นปัญหาน้ำท่วมขังลดลง	กองช่าง
๙	โครงการก่อสร้างรางระบายน้ำคอนกรีตเสริมเหล็กพร้อมฝาดปิดตะแกรงเหล็ก บ้านหนองไฮ หมู่ที่ ๓,๕	เพื่อให้มีทางน้ำไหลได้สะดวกลดปัญหาน้ำท่วมขัง	รายละเอียดแบบแปลนแผนผังตามที่ อบต.อีปาดกำหนด	๒๐๐,๐๐๐	-	-	-	-	ร้อยละ ๘๐ ประชาชนมีความพึงพอใจมาก	ประชาชนได้รับความปลอดภัยในชีวิตเพิ่มมากขึ้น	กองช่าง
๑๐	จัดทำฝาดปิดตะแกรงเหล็กรางระบายน้ำบ้านอีปาด หมู่ที่ ๑	เพื่อทำฝาดตะแกรงปิดรางระบายน้ำข้างถนนทำให้ประชาชนที่สัญจรไปมาบนท้องถิ่นได้รับความปลอดภัย	รายละเอียดแบบแปลนแผนผังตามที่ อบต.อีปาดกำหนด	๑๐๐,๐๐๐	-	-	-	-	ร้อยละ ๘๐ ประชาชนมีความพึงพอใจมาก	ประชาชนได้รับความปลอดภัยในชีวิตเพิ่มมากขึ้น	กองช่าง
๑๑	จัดทำฝาดปิดตะแกรงเหล็กรางระบายน้ำบ้านทุ่งมั่ง หมู่ที่ ๒,๔	เพื่อทำฝาดตะแกรงปิดรางระบายน้ำข้างถนนทำให้ประชาชนที่สัญจรไปมาบนท้องถิ่นได้รับความปลอดภัย	รายละเอียดแบบแปลนแผนผังตามที่ อบต.อีปาดกำหนด	๑๐๐,๐๐๐	-	-	-	-	ร้อยละ ๘๐ ประชาชนมีความพึงพอใจมาก	ประชาชนได้รับความปลอดภัยในชีวิตเพิ่มมากขึ้น	กองช่าง

รายละเอียดโครงการพัฒนา
แผนพัฒนาท้องถิ่น (พ.ศ.๒๕๖๖ - ๒๕๗๐)
องค์การบริหารส่วนตำบลอีปาด

- ก. ยุทธศาสตร์จังหวัดที่ ๑ พัฒนาโครงสร้างพื้นฐานและการยกระดับเศรษฐกิจให้พึ่งตนเองและแข่งขันได้
ข. ยุทธศาสตร์การพัฒนาขององค์กรปกครองส่วนท้องถิ่นในเขตจังหวัดที่ ๑ การพัฒนาโครงสร้างพื้นฐาน ทรัพยากรธรรมชาติและสิ่งแวดล้อม

๑. ยุทธศาสตร์ การพัฒนาด้านโครงสร้างพื้นฐาน

๑.๑ แผนงานอุตสาหกรรมและการโยธา

ที่	โครงการ	วัตถุประสงค์	เป้าหมาย (ผลผลิตของ โครงการ)	งบประมาณ					ตัวชี้วัด (KPI)	ผลที่คาดว่าจะได้รับ	หน่วยงาน รับผิดชอบ หลัก
				๒๕๖๖ (บาท)	๒๕๖๗ (บาท)	๒๕๖๘ (บาท)	๒๕๖๙ (บาท)	๒๕๗๐ (บาท)			
๑๒	จัดทำฝาดตะแกรงเหล็กวางระบายน้ำ บ้านหนองไฮ หมู่ที่ ๓,๕	เพื่อทำฝาดตะแกรงปิดรางระบายน้ำข้างถนนทำให้ประชาชนที่สัญจรไปมาบนท้องถิ่นได้รับความปลอดภัย	รายละเอียดแบบแปลนแผนผังตามที่ อบต.อีปาด กำหนด	๑๐๐,๐๐๐	-	-	-	-	ร้อยละ ๘๐ ประชาชนมีความพึงพอใจมาก	ประชาชนได้รับความปลอดภัยในชีวิตเพิ่มมากขึ้น	กองช่าง
๑๓	โครงการก่อสร้างวางระบายน้ำคอนกรีตเสริมเหล็กพร้อมฝาดปิดตะแกรงเหล็กโดยการตัดถนนเดิมบ้านอีปาด หมู่ที่ ๑ (จำนวน ๕ จุด)	เพื่อให้มีทางน้ำไหลได้สะดวกลดปัญหาน้ำท่วมขัง	จำนวน ๕ จุด ปริมาณงานยาวรวม ๗๐.๐๐ ม. ๑. จุดประปาบาดาลด้านทิศตะวันออก ๒. จุดประปาบาดาลด้านทิศตะวันตก ๓. จุดบ้านนายสุก ชราศรี ๔. จุดบ้านนายสี วราพูน (ด้านทิศตะวันออก) ๕. จุดบ้านนายสี วราพูน (ด้านทิศตะวันตก)	๒๕๐,๐๐๐ เปลี่ยนปี พ.ศ. เป็น ๒๕๖๕ รองรับเงินเหลือจ่าย	-	-	-	-	ร้อยละ ๘๐ ประชาชนมีความพึงพอใจมาก	น้ำไหลสะดวกขึ้นปัญหาน้ำท่วมขังลดลง	กองช่าง
รวม	๑๓ โครงการ	-	-	๑,๗๕๐,๐๐๐					-	-	-

รายละเอียดโครงการพัฒนา
แผนพัฒนาท้องถิ่น (พ.ศ.๒๕๖๖ - ๒๕๗๐)
องค์การบริหารส่วนตำบลอียิปาด

- ก. ยุทธศาสตร์จังหวัดที่ ๑ พัฒนาโครงสร้างพื้นฐานและการยกระดับเศรษฐกิจให้พึ่งตนเองและแข่งขันได้
- ข. ยุทธศาสตร์การพัฒนาขององค์กรปกครองส่วนท้องถิ่นในเขตจังหวัดที่ ๑ การพัฒนาโครงสร้างพื้นฐาน ทรัพยากรธรรมชาติและสิ่งแวดล้อม

๑. ยุทธศาสตร์ การพัฒนาด้านโครงสร้างพื้นฐาน

๑.๑ แผนงานเคหะและชุมชน

ที่	โครงการ	วัตถุประสงค์	เป้าหมาย (ผลผลิตของ โครงการ)	งบประมาณ					ตัวชี้วัด (KPI)	ผลที่คาดว่าจะได้รับ	หน่วยงาน รับผิดชอบ หลัก
				๒๕๖๖ (บาท)	๒๕๖๗ (บาท)	๒๕๖๘ (บาท)	๒๕๖๙ (บาท)	๒๕๗๐ (บาท)			
๑	อุดหนุนการไฟฟ้าส่วนภูมิภาค อำเภอกันทรารมย์ เพื่อขยายเขต ไฟฟ้าการเกษตรบ้านอียิปาด หมู่ที่ ๑	เพื่อให้เกษตรกรในพื้นที่บ้านอียิปาด หมู่ที่ ๑ มีไฟฟ้าเพื่อใช้ในการเกษตรอย่างทั่วถึง และลดภาระค่าใช้จ่าย	ขยายเขตไฟฟ้า การเกษตรจำนวน ๑ สาย	๕๐๐,๐๐๐	๕๐๐,๐๐๐	๕๐๐,๐๐๐	๕๐๐,๐๐๐	๕๐๐,๐๐๐	ร้อยละ ๙๐ ผู้ใช้ไฟฟ้ามีความพึงพอใจมาก	เกษตรกร สามารถลด ต้นทุนในการ ผลิตได้	กองช่าง
๒	อุดหนุนการไฟฟ้าส่วนภูมิภาค อำเภอกันทรารมย์ เพื่อขยายเขต ไฟฟ้าการเกษตรบ้านทุ่งมั่ง หมู่ที่ ๒,๔	เพื่อให้เกษตรกรในพื้นที่บ้านทุ่งมั่ง หมู่ที่ ๒,๔ มีไฟฟ้าเพื่อใช้ในการเกษตรอย่างทั่วถึง และลดภาระค่าใช้จ่าย	ขยายเขตไฟฟ้า การเกษตรจำนวน ๑ สาย	๕๐๐,๐๐๐	๕๐๐,๐๐๐	๕๐๐,๐๐๐	๕๐๐,๐๐๐	๕๐๐,๐๐๐	ร้อยละ ๙๐ ผู้ใช้ไฟฟ้ามีความพึงพอใจมาก	เกษตรกร สามารถลด ต้นทุนในการ ผลิตได้	กองช่าง
๓	อุดหนุนการไฟฟ้าส่วนภูมิภาค อำเภอกันทรารมย์ เพื่อขยายเขต ไฟฟ้าการเกษตรบ้านหนองไฮ หมู่ที่ ๓,๕	เพื่อให้เกษตรกรในพื้นที่บ้านหนองไฮ หมู่ที่ ๓,๕ มีไฟฟ้าเพื่อใช้ในการเกษตรอย่างทั่วถึง และลดภาระค่าใช้จ่าย	ขยายเขตไฟฟ้า การเกษตรจำนวน ๑ สาย	๕๐๐,๐๐๐	๕๐๐,๐๐๐	๕๐๐,๐๐๐	๕๐๐,๐๐๐	๕๐๐,๐๐๐	ร้อยละ ๙๐ ผู้ใช้ไฟฟ้ามีความพึงพอใจมาก	เกษตรกร สามารถลด ต้นทุนในการ ผลิตได้	กองช่าง

รายละเอียดโครงการพัฒนา
แผนพัฒนาท้องถิ่น (พ.ศ.๒๕๖๖ - ๒๕๗๐)
องค์การบริหารส่วนตำบลอีปาด

- ก. ยุทธศาสตร์จังหวัดที่ ๑ พัฒนาโครงสร้างพื้นฐานและการยกระดับเศรษฐกิจให้พึ่งตนเองและแข่งขันได้
- ข. ยุทธศาสตร์การพัฒนาขององค์กรปกครองส่วนท้องถิ่นในเขตจังหวัดที่ ๑ การพัฒนาโครงสร้างพื้นฐาน ทรัพยากรธรรมชาติและสิ่งแวดล้อม

๑. ยุทธศาสตร์ การพัฒนาด้านโครงสร้างพื้นฐาน

๑.๑ แผนงานเคหะและชุมชน

ที่	โครงการ	วัตถุประสงค์	เป้าหมาย (ผลผลิตของ โครงการ)	งบประมาณ					ตัวชี้วัด (KPI)	ผลที่คาดว่าจะได้รับ	หน่วยงาน รับผิดชอบ หลัก
				๒๕๖๖ (บาท)	๒๕๖๗ (บาท)	๒๕๖๘ (บาท)	๒๕๖๙ (บาท)	๒๕๗๐ (บาท)			
๔	อุดหนุนคณะกรรมการประปาหมู่บ้านเพื่อขยายเขตระบบประปาบาดาลขนาดใหญ่ บ้านหนองไฮ หมู่ที่ ๓,๕	เพื่อให้การบริการประชาชนเป็นไปอย่างทั่วถึง	ปริมาณงานยาวรวม ๗๖๗.๐๐ ม.	-	๕๐๐,๐๐๐	-	-	-	ดำเนินการได้ตามเป้าหมายร้อยละ ๙๐	ประชาชนได้มีน้ำสะอาดใช้อย่างทั่วถึง	กองช่าง
รวม	๔ โครงการ	-	-	๑,๕๐๐,๐๐๐	-	-	-	-	-	-	-

รายละเอียดโครงการพัฒนา
แผนพัฒนาท้องถิ่น (พ.ศ.๒๕๖๖ - ๒๕๗๐)
องค์การบริหารส่วนตำบลอีปาด

- ก. ยุทธศาสตร์จังหวัดที่ ๑ พัฒนาโครงสร้างพื้นฐานและการยกระดับเศรษฐกิจให้พึ่งตนเองและแข่งขันได้
- ข. ยุทธศาสตร์การพัฒนาขององค์รปกครองส่วนท้องถิ่นในเขตจังหวัดที่ ๓ การยกระดับเศรษฐกิจให้พึ่งตนเองและแข่งขันได้

๒. ยุทธศาสตร์การพัฒนาด้านเศรษฐกิจ

๒.๑ แผนงานสร้างความเข้มแข็งของชุมชน

ที่	โครงการ	วัตถุประสงค์	เป้าหมาย (ผลผลิตของ โครงการ)	งบประมาณ					ตัวชี้วัด (KPI)	ผลที่คาดว่าจะได้รับ	หน่วยงาน รับผิดชอบ หลัก
				๒๕๖๖ (บาท)	๒๕๖๗ (บาท)	๒๕๖๘ (บาท)	๒๕๖๙ (บาท)	๒๕๗๐ (บาท)			
๑	โครงการเงินกู้ยืมเศรษฐกิจชุมชน	เพื่อให้กลุ่มอาชีพมีแหล่งเงินทุนในการกู้ยืม	จำนวน ๖ กลุ่ม	๕๐๐,๐๐๐	๕๐๐,๐๐๐	๕๐๐,๐๐๐	๕๐๐,๐๐๐	๕๐,๐๐๐	ร้อยละ ๘๐ กลุ่มอาชีพมีความพึงพอใจมาก	กลุ่มอาชีพมีแหล่งกู้ยืมปลอดดอกเบี้ยลดภาระค่าใช้จ่าย	สำนักปลัด
๒	โครงการฝึกอบรมอาชีพเสริมให้กับกลุ่มบุคคลทั่วไป	เพื่อฝึกอาชีพให้กับบุคคลทั่วไปที่มีความสนใจ	จำนวน ๕๐ คน	๒๕,๐๐๐	๒๕,๐๐๐	๒๕,๐๐๐	๒๕,๐๐๐	๒๕,๐๐๐	ร้อยละ ๘๐ ผู้เข้ารับการอบรมมีความพึงพอใจมาก	ผู้เข้าอบรมสามารถนำความรู้ที่ได้ไปประกอบอาชีพเสริมได้	สำนักปลัด
๓	โครงการอบรมทัศนศึกษาดูงาน เพื่อส่งเสริมและสนับสนุนการทำเกษตรผสมผสาน เกษตรทางเลือก เกษตรอินทรีย์ และเกษตรทฤษฎีใหม่ตามแนวทางปรัชญาเศรษฐกิจพอเพียงอันเนื่องมาจากพระราชดำริ	เพื่อเป็นการส่งเสริมเกษตรกรให้ปฏิบัติตามแนวทางเศรษฐกิจพอเพียง	จำนวน ๑๐๐ คน	๒๐๐,๐๐๐	๒๐๐,๐๐๐	๒๐๐,๐๐๐	๒๐๐,๐๐๐	๒๐๐,๐๐๐	ร้อยละ ๘๐ ผู้เข้ารับการอบรมมีความพึงพอใจมาก	เกษตรกรสามารถนำความรู้ที่ได้รับมาปรับใช้กับตนเองได้	สำนักปลัด
รวม	๓ โครงการ	-	-	๕๒๕,๐๐๐	๗๒๕,๐๐๐	๗๒๕,๐๐๐	๗๒๕,๐๐๐	๗๒๕,๐๐๐	-	-	-

รายละเอียดโครงการพัฒนา
แผนพัฒนาท้องถิ่น (พ.ศ.๒๕๖๖ - ๒๕๗๐)
องค์การบริหารส่วนตำบลอียิปาด

ก. ยุทธศาสตร์จังหวัดที่ ๓ การเสริมสร้างความสมดุลด้านทรัพยากรธรรมชาติและสิ่งแวดล้อม

ข. ยุทธศาสตร์การพัฒนาขององค์กรปกครองส่วนท้องถิ่นในเขตจังหวัดที่ ๓ การพัฒนาโครงสร้างพื้นฐาน ทรัพยากรธรรมชาติและสิ่งแวดล้อม

๓. ยุทธศาสตร์การพัฒนาด้านทรัพยากรธรรมชาติและสิ่งแวดล้อม

๒.๑ แผนงานเคหะและชุมชน

ที่	โครงการ	วัตถุประสงค์	เป้าหมาย (ผลผลิตของ โครงการ)	งบประมาณ					ตัวชี้วัด (KPI)	ผลที่คาดว่าจะได้รับ	หน่วยงาน รับผิดชอบ หลัก
				๒๕๖๖ (บาท)	๒๕๖๗ (บาท)	๒๕๖๘ (บาท)	๒๕๖๙ (บาท)	๒๕๗๐ (บาท)			
๑	โครงการจ้างเหมาชุดลอกกรองน้ำบริเวณสองข้างถนนภายในเขตตำบล อียิปาด	เพื่อเป็นการรักษาความสะอาดคูคลอง ระบายน้ำภายในเขตชุมชนให้น้ำไหลได้สะดวกขึ้น	อย่างน้อย ๑ ครั้ง/ปี	-	๖๐,๐๐๐	๖๐,๐๐๐	๖๐,๐๐๐	๖๐,๐๐๐	ปริมาณน้ำท่วมซึ่งลดลงร้อยละ ๕๐	ปัญหาหน้าท่วมซึ่งในเขตชุมชนสามารถระบายน้ำได้เร็วขึ้น	กองช่าง
๒	โครงการชุดลอกดินรางระบายน้ำภายในหมู่บ้าน บ้านอียิปาด หมู่ที่ ๑	เพื่อป้องกันการตื้นเขินน้ำไหลไม่สะดวก	จำนวน ๑ ครั้งต่อปี	-	๕๐,๐๐๐	๕๐,๐๐๐	๕๐,๐๐๐	๕๐,๐๐๐	ปริมาณน้ำท่วมซึ่งลดลงร้อยละ ๕๐	น้ำไหลสะดวกขึ้น	กองช่าง
๓	โครงการชุดลอกดินรางระบายน้ำภายในหมู่บ้าน บ้านทุ่งมั่ง หมู่ที่ ๒,๔	เพื่อป้องกันการตื้นเขินน้ำไหลไม่สะดวก	จำนวน ๑ ครั้งต่อปี	-	๕๐,๐๐๐	๕๐,๐๐๐	๕๐,๐๐๐	๕๐,๐๐๐	ปริมาณน้ำท่วมซึ่งลดลงร้อยละ ๕๐	น้ำไหลสะดวกขึ้น	กองช่าง
๔	โครงการชุดลอกดินรางระบายน้ำภายในหมู่บ้าน บ้านหนองไฮ หมู่ที่ ๓,๕	เพื่อป้องกันการตื้นเขินน้ำไหลไม่สะดวก	จำนวน ๑ ครั้งต่อปี	-	๕๐,๐๐๐	๕๐,๐๐๐	๕๐,๐๐๐	๕๐,๐๐๐	ปริมาณน้ำท่วมซึ่งลดลงร้อยละ ๕๐	น้ำไหลสะดวกขึ้น	กองช่าง
๕	โครงการจ้างเหมาฝังกลบขยะและปรับปรุงพื้นที่ทิ้งขยะ	เพื่อลดการปลดปล่อยสารปนเปื้อนจากสถานที่กำจัดมูลฝอยออกสู่สิ่งแวดล้อมที่เหมาะสม	จำนวน ๑ ครั้งต่อปี	-	๓๐,๐๐๐	๓๐,๐๐๐	๓๐,๐๐๐	๓๐,๐๐๐	ดำเนินการได้ร้อยละ ๕๐ ของจำนวนครั้งต่อปี	สภาพแวดล้อมโดยรอบได้รับผลกระทบจากมูลฝอยน้อยที่สุด	กองช่าง
รวม	๕ โครงการ	-	-	๒๔๐,๐๐๐	๒๔๐,๐๐๐	๒๔๐,๐๐๐	๒๔๐,๐๐๐	๒๔๐,๐๐๐	-	-	-

รายละเอียดโครงการพัฒนา
แผนพัฒนาท้องถิ่น (พ.ศ.๒๕๖๖ - ๒๕๗๐)
องค์การบริหารส่วนตำบลอียิปดา

- ก. ยุทธศาสตร์จังหวัดที่ ๒ การเสริมสร้างภูมิคุ้มกันทางสังคมและคุณภาพชีวิตที่ดี
- ข. ยุทธศาสตร์การพัฒนาขององค์กรปกครองส่วนท้องถิ่นในเขตจังหวัดที่ ๒ การเสริมสร้างภูมิคุ้มกันทางสังคม และคุณภาพชีวิตที่ดี
- ๓. ยุทธศาสตร์การพัฒนาด้านทรัพยากรธรรมชาติและสิ่งแวดล้อม

๓.๒ แผนงานสร้างความเข้มแข็งของชุมชน

ที่	โครงการ	วัตถุประสงค์	เป้าหมาย (ผลผลิตของ โครงการ)	งบประมาณและที่ผ่านมา					ตัวชี้วัด (KPI)	ผลที่คาดว่าจะได้รับ	หน่วยงาน รับผิดชอบ หลัก
				๒๕๖๖ (บาท)	๒๕๖๗ (บาท)	๒๕๖๘ (บาท)	๒๕๖๙ (บาท)	๒๕๗๐ (บาท)			
๑	โครงการร่วมด้วยช่วยกันพัฒนา หน้าบ้านหน้ามอง	เพื่อพัฒนาหมู่บ้านให้สะอาด สวยงาม เป็นระเบียบ	พัฒนาหมู่บ้าน จำนวน ๕ หมู่	๑๕,๐๐๐	๑๕,๐๐๐	๑๕,๐๐๐	๑๕,๐๐๐	๑๕,๐๐๐	ร้อยละ ๘๐ ผู้เข้าร่วมมี ความพึง พอใจ	หมู่บ้านสะอาด สวยงามเป็น ระเบียบลดการ เกิดโรคติดต่อ	สำนักปลัด
รวม	๓ โครงการ	-	-	๖๕,๐๐๐	๖๕,๐๐๐	๔๕,๐๐๐	๔๕,๐๐๐	๔๕,๐๐๐	-	-	-

รายละเอียดโครงการพัฒนา
แผนพัฒนาท้องถิ่น (พ.ศ.๒๕๖๖ - ๒๕๗๐)
องค์การบริหารส่วนตำบลอียิปาด

- ก. ยุทธศาสตร์จังหวัดที่ ๒ การเสริมสร้างภูมิคุ้มกันทางสังคมและคุณภาพชีวิตที่ดี
ข. ยุทธศาสตร์การพัฒนาขององค์กรปกครองส่วนท้องถิ่นในเขตจังหวัดที่ ๒ การเสริมสร้างภูมิคุ้มกันทางสังคม และคุณภาพชีวิตที่ดี

๔. ยุทธศาสตร์การพัฒนาด้านสังคมและสาธารณสุข

๔.๑ แผนงานสาธารณสุข

ที่	โครงการ	วัตถุประสงค์	เป้าหมาย (ผลผลิตของ โครงการ)	งบประมาณ					ตัวชี้วัด (KPI)	ผลที่คาดว่าจะ ได้รับ	หน่วยงาน รับผิดชอบ หลัก
				๒๕๖๖ (บาท)	๒๕๖๗ (บาท)	๒๕๖๘ (บาท)	๒๕๖๙ (บาท)	๒๕๗๐ (บาท)			
๑	โครงการสัตว์ปลอดโรค คน ปลอดภัยจากโรคพิษสุนัขบ้า	เพื่อป้องกันการเกิดโรคพิษสุนัข บ้าในเขตองค์การบริหารส่วน ตำบลอียิปาด	จัดซื้อวัคซีน ยา คุมกำเนิด พร้อม อุปกรณ์ฉีด สำหรับ สัตว์เลี้ยงภายในเขต ตำบลอียิปาดทุกตัว	๓๐,๐๐๐	๓๐,๐๐๐	๓๐,๐๐๐	๓๐,๐๐๐	๓๐,๐๐๐	ร้อยละ ๙๐ ของสุนัขและ แมวที่ได้รับ การฉีดวัคซีน	ไม่มีโรคพิษสุนัข บ้าภายในเขต ตำบลอียิปาด	สำนักปลัด
๒	โครงการรณรงค์และป้องกัน โรคไข้เลือดออก	เพื่อเป็นการป้องกันและควบคุม โรคไข้เลือดออก	รณรงค์อย่างน้อย ๑ ครั้ง และจัดซื้อ ทรายอะเบท น้ำยา พ่นหมอกควัน	๘๐,๐๐๐	๘๐,๐๐๐	๗๐,๐๐๐	๗๐,๐๐๐	๗๐,๐๐๐	โรคไข้เลือด ออกลดลง ร้อยละ ๘๐ หรือเป็น ๐	ไข้เลือดออก ลดลง ลดภาระ ค่าใช้จ่ายด้าน การรักษา พยาบาล	สำนักปลัด
๓	อุดหนุนสำหรับดำเนินงานตาม แนวทางโครงการพระราชดำริ ด้านสาธารณสุข	เพื่อเป็นการส่งเสริมด้านสุขภาพ และสุขอนามัยให้กับคนในชุมชน	จัดซื้อเครื่องออกกำลังกายจำนวน ๕ ชุด สถานที่ติดตั้งบ้าน หนองไฮ หมู่ที่ ๓,๕	๑๐๐,๐๐๐	๑๐๐,๐๐๐	๑๐๐,๐๐๐	๑๐๐,๐๐๐	๑๐๐,๐๐๐	อุดหนุน โครงการได้ ร้อยละร้อย	ประชาชนมี สุขภาพร่างกาย แข็งแรงมี ความรู้ในการ ปฏิบัติตนเพื่อ ป้องกันการเกิด โรคได้ดี	สำนักปลัด/ คณะกรรมการ การหมู่บ้าน ภายในเขต ตำบลอียิปาด
รวม	๓ โครงการ	-	-	๒๑๐,๐๐๐	๒๑๐,๐๐๐	๒๐๐,๐๐๐	๒๐๐,๐๐๐	๒๐๐,๐๐๐	-	-	-

รายละเอียดโครงการพัฒนา
แผนพัฒนาท้องถิ่น (พ.ศ.๒๕๖๖ - ๒๕๗๐)
องค์การบริหารส่วนตำบลอียิปต์

- ก. ยุทธศาสตร์จังหวัดที่ ๒ การเสริมสร้างภูมิคุ้มกันทางสังคมและคุณภาพชีวิตที่ดี
ข. ยุทธศาสตร์การพัฒนาขององค์การปกครองส่วนท้องถิ่นในเขตจังหวัดที่ ๒ การเสริมสร้างภูมิคุ้มกันทางสังคม และคุณภาพชีวิตที่ดี

๔. ยุทธศาสตร์การพัฒนาด้านสังคมและสาธารณสุข

๔.๒ แผนงานสร้างความเข้มแข็งของชุมชน

ที่	โครงการ	วัตถุประสงค์	เป้าหมาย (ผลผลิตของ โครงการ)	งบประมาณ					ตัวชี้วัด (KPI)	ผลที่คาดว่าจะได้รับ	หน่วยงาน รับผิดชอบ หลัก
				๒๕๖๖ (บาท)	๒๕๖๗ (บาท)	๒๕๖๘ (บาท)	๒๕๖๙ (บาท)	๒๕๗๐ (บาท)			
๑	โครงการส่งเสริมและพัฒนาบทบาทสตรี หญิงยุคใหม่ใส่ใจเรื่องรอบตัว	เพื่อเป็นการส่งเสริมและพัฒนาสตรีให้มีประสิทธิภาพมากยิ่งขึ้นในทุก ๆ ด้าน	จำนวน ๕๐ คน	๑๐,๐๐๐	๑๐,๐๐๐	๑๐,๐๐๐	๑๐,๐๐๐	๑๐,๐๐๐	ร้อยละ ๘๐ ผู้เข้าอบรมมีความพึงพอใจมาก	สตรีในเขตตำบลอียิปต์มีทักษะการดำเนินชีวิตที่ดีมีคุณภาพ	สำนักปลัด
๒	โครงการฝึกอบรมอาชีพเสริมให้กับกลุ่มบุคคลทั่วไป	เพื่อเป็นการส่งเสริมอาชีพให้กับกลุ่มบุคคลที่สนใจ	จำนวน ๕๐ คน	๑๐,๐๐๐	๑๐,๐๐๐	๑๐,๐๐๐	๑๐,๐๐๐	๑๐,๐๐๐	ร้อยละ ๘๐ ผู้เข้าอบรมมีความพึงพอใจมาก	ประชาชนมีทางเลือกในการประกอบอาชีพมากขึ้น	สำนักปลัด
๓	โครงการส่งเสริมสุขภาพจิต สุขภาพกาย ของเด็กและเยาวชน	เพื่อให้เด็กในวัยเรียนมีสุขภาพจิต สุขภาพกายที่ดี ส่งผลดีต่อการพัฒนาตนเอง	จำนวน ๗๐ คน	๒๐,๐๐๐	๒๐,๐๐๐	๒๐,๐๐๐	๒๐,๐๐๐	๒๐,๐๐๐	ร้อยละ ๘๐ ผู้เข้าอบรมมีความพึงพอใจมาก	เด็กและเยาวชนมีพัฒนาการทางด้านร่างกายและจิตใจที่ดี ส่งผลต่อการพัฒนาตนเอง และการเรียนที่ดี	สำนักปลัด

รายละเอียดโครงการพัฒนา
แผนพัฒนาท้องถิ่น (พ.ศ.๒๕๖๖ - ๒๕๗๐)
องค์การบริหารส่วนตำบลอีปาด

- ก. ยุทธศาสตร์จังหวัดที่ ๒ การเสริมสร้างภูมิคุ้มกันทางสังคมและคุณภาพชีวิตที่ดี
ข. ยุทธศาสตร์การพัฒนาขององค์กรปกครองส่วนท้องถิ่นในเขตจังหวัดที่ ๒ การเสริมสร้างภูมิคุ้มกันทางสังคม และคุณภาพชีวิตที่ดี

๔. ยุทธศาสตร์การพัฒนาด้านสังคมและสาธารณสุข

๔.๓ แผนงานสร้างความเข้มแข็งของชุมชน

ที่	โครงการ	วัตถุประสงค์	เป้าหมาย (ผลผลิตของ โครงการ)	งบประมาณ					ตัวชี้วัด (KPI)	ผลที่คาดว่าจะได้รับ	หน่วยงาน รับผิดชอบ หลัก
				๒๕๖๖ (บาท)	๒๕๖๗ (บาท)	๒๕๖๘ (บาท)	๒๕๖๙ (บาท)	๒๕๗๐ (บาท)			
๔	โครงการเยาวชนต้นกล้า ไม่พึ่งพายาเสพติด ไกล่ชิดกีฬา นำพาสุขภาพแข็งแรง	เพื่อให้เด็กและเยาวชนได้รับการส่งเสริมให้มีความรู้ความเข้าใจในการปฏิบัติตนให้ห่างไกลยาเสพติดโดยหันมาเล่นกีฬา	จำนวน ๖๐ คน	-	๑๐๐,๐๐๐	๑๐๐,๐๐๐	๑๐๐,๐๐๐	๑๐๐,๐๐๐	ร้อยละ ๘๐ ผู้เข้าร่วมกิจกรรมมีความพึงพอใจมาก	เยาวชนสามารถใช้ชีวิตได้อย่างมีความสุขและรักการเล่นกีฬา	สำนักปลัด
๕	อุดหนุนที่ทำการปกครองอำเภอ กันทรารมย์ด้านยาเสพติด	เพื่อให้การดำเนินการป้องกันและแก้ไขปัญหาเสพติดในระดับอำเภอมีประสิทธิภาพมากขึ้น	จำนวน ๑ โครงการ	๑๐,๐๐๐	๑๐,๐๐๐	๑๐,๐๐๐	๑๐,๐๐๐	๑๐,๐๐๐	อุดหนุนโครงการได้ร้อยละร้อย	ปัญหาเสพติดลดลง	ที่ทำการปกครองอำเภอ กันทรารมย์
๖	อุดหนุนที่ทำการปกครองจังหวัด ศรีสะเกษด้านยาเสพติด	เพื่อให้การดำเนินการป้องกันและแก้ไขปัญหาเสพติดในระดับจังหวัดมีประสิทธิภาพมากขึ้น	จำนวน ๑ โครงการ	๕,๐๐๐	๕,๐๐๐	๕,๐๐๐	๕,๐๐๐	๕,๐๐๐	อุดหนุนโครงการได้ร้อยละร้อย	ปัญหาเสพติดลดลง	ที่ทำการปกครองจังหวัด ศรีสะเกษ
รวม	๖ โครงการ			๕๕,๐๐๐	๖๕,๐๐๐	๖๕,๐๐๐	๖๕,๐๐๐	๖๕,๐๐๐			

รายละเอียดโครงการพัฒนา
แผนพัฒนาท้องถิ่น (พ.ศ.๒๕๖๖ - ๒๕๗๐)
องค์การบริหารส่วนตำบลอียิปดา

- ก. ยุทธศาสตร์จังหวัดที่ ๒ การเสริมสร้างภูมิคุ้มกันทางสังคมและคุณภาพชีวิตที่ดี
- ข. ยุทธศาสตร์การพัฒนาขององค์กรปกครองส่วนท้องถิ่นในเขตจังหวัดที่ ๒ การเสริมสร้างภูมิคุ้มกันทางสังคม และคุณภาพชีวิตที่ดี

๔. ยุทธศาสตร์การพัฒนาด้านสังคมและสาธารณสุข

๔.๓ แผนงานสังคมสงเคราะห์

ที่	โครงการ	วัตถุประสงค์	เป้าหมาย (ผลผลิตของ โครงการ)	งบประมาณ					ตัวชี้วัด (KPI)	ผลที่คาดว่าจะได้รับ	หน่วยงาน รับผิดชอบ หลัก
				๒๕๖๖ (บาท)	๒๕๖๗ (บาท)	๒๕๖๘ (บาท)	๒๕๖๙ (บาท)	๒๕๗๐ (บาท)			
๑	โครงการช่วยเหลือสงเคราะห์ประชาชน กรณีเกิดเหตุฉุกเฉิน หรือภัยพิบัติต่าง ๆ	เพื่อเป็นการบรรเทาความ เดือนร้อนของประชาชน ในกรณีเกิดเหตุฉุกเฉิน หรือภัยพิบัติต่าง ๆ	ไม่เกิน ๓๐ วัน หลังเกิดเหตุ	๑๐๐,๐๐๐	๑๐๐,๐๐๐	๑๐๐,๐๐๐	๑๐๐,๐๐๐	๑๐๐,๐๐๐	ร้อยละ ๙๐ ประชาชนได้รับ การช่วยเหลือ ภายใน ระยะเวลาที่ กำหนด	ประชาชนได้รับ การช่วยเหลือ อย่างทันท่วงที	สำนักปลัด
รวม	๑ โครงการ			๑๐๐,๐๐๐	๑๐๐,๐๐๐	๑๐๐,๐๐๐	๑๐๐,๐๐๐	๑๐๐,๐๐๐			

รายละเอียดโครงการพัฒนา
แผนพัฒนาท้องถิ่น (พ.ศ.๒๕๖๖ - ๒๕๗๐)
องค์การบริหารส่วนตำบลอียิปาด

- ก. ยุทธศาสตร์จังหวัดที่ ๒ การเสริมสร้างภูมิคุ้มกันทางสังคมและคุณภาพชีวิตที่ดี
ข. ยุทธศาสตร์การพัฒนาขององค์กรปกครองส่วนท้องถิ่นในเขตจังหวัดที่ ๒ การเสริมสร้างภูมิคุ้มกันทางสังคม และคุณภาพชีวิตที่ดี

๔. ยุทธศาสตร์การพัฒนาด้านสังคมและสาธารณสุข

๔.๔ แผนงานงบกลาง

ที่	โครงการ	วัตถุประสงค์	เป้าหมาย (ผลผลิตของ โครงการ)	งบประมาณ					ตัวชี้วัด (KPI)	ผลที่คาดว่าจะ ได้รับ	หน่วยงาน รับผิดชอบ หลัก
				๒๕๖๖ (บาท)	๒๕๖๗ (บาท)	๒๕๖๘ (บาท)	๒๕๖๙ (บาท)	๒๕๗๐ (บาท)			
๑	เบี้ยยังชีพผู้ป่วยเอดส์	เพื่อให้ผู้ติดเชื้อเอดส์ได้รับการสงเคราะห์เบี้ยยังชีพไว้ใช้จ่ายในชีวิตประจำวัน	จำนวน ๓ คน	๑๘,๐๐๐	๑๘,๐๐๐	๑๘,๐๐๐	๑๘,๐๐๐	๑๘,๐๐๐	ร้อยละ ๙๐ ผู้ติดเชื้อเอดส์มีความพึงพอใจมาก	ผู้ติดเชื้อเอดส์มีขวัญและกำลังใจในการดำเนินชีวิต	สำนักปลัด
๒	เบี้ยยังชีพความพิการ	เพื่อให้คนพิการหรือทุพพลภาพได้รับสวัสดิการทางสังคมที่ดี	จำนวน ๘๖ คน	๘๓๕,๒๐๐	๖๐๒,๔๐๐	๙๖๐,๐๐๐	๙๖๐,๐๐๐	๙๖๐,๐๐๐	ร้อยละ ๙๐ ผู้พิการมีความพึงพอใจมาก	คนพิการหรือทุพพลภาพที่คุณภาพชีวิตที่ดีขึ้น	สำนักปลัด
๓	เบี้ยยังชีพผู้สูงอายุ	เพื่อให้ผู้สูงอายุได้รับหลักประกันด้านรายได้	จำนวน ๖๐๓ คน	๔,๘๕๖,๔๐๐	๕,๑๐๒,๔๐๐	๕,๑๗๓,๒๐๐	๕,๑๗๓,๒๐๐	๕,๑๗๓,๒๐๐	ร้อยละ ๙๐ ผู้สูงอายุมีความพึงพอใจมาก	ผู้สูงอายุมีคุณภาพชีวิตที่ดีขึ้น	สำนักปลัด
๔	เงินสมทบกองทุนหลักประกันสุขภาพ (สปสช.)	เพื่อเป็นการส่งเสริมสุขภาพให้กับประชาชนในพื้นที่ให้มีสุขภาพดีทั้งด้านร่างกายและจิตใจ	ประชาชนทุกคนในพื้นที่เขตตำบลอียิปาด	๖๐,๐๐๐	๖๐,๐๐๐	๖๐,๐๐๐	๖๐,๐๐๐	๖๐,๐๐๐	อัตราการเจ็บป่วยด้วยโรคเรื้อรังลดลง	ประชาชนมีสุขภาพแข็งแรงลดภาระค่าใช้จ่ายด้านการรักษา	สำนักปลัด/ กองทุน หลักประกัน สุขภาพตำบล อียิปาด
รวม	๔ โครงการ	-	-	๕,๗๖๙,๖๐๐	๕,๗๘๒,๘๐๐	๖,๒๑๑,๒๐๐	๖,๒๑๑,๒๐๐	๖,๒๑๑,๒๐๐	-	-	-

รายละเอียดโครงการพัฒนา
แผนพัฒนาท้องถิ่น (พ.ศ.๒๕๖๖ - ๒๕๗๐)
องค์การบริหารส่วนตำบลอียิปาด

- ก. ยุทธศาสตร์จังหวัดที่ ๒ การเสริมสร้างภูมิคุ้มกันทางสังคมและคุณภาพชีวิตที่ดี
ข. ยุทธศาสตร์การพัฒนาขององค์กรปกครองส่วนท้องถิ่นในเขตจังหวัดที่ ๒ การเสริมสร้างภูมิคุ้มกันทางสังคม และคุณภาพชีวิตที่ดี

๔. ยุทธศาสตร์การพัฒนาด้านสังคมและสาธารณสุข

๔.๕ แผนงานการรักษาความสงบภายใน

ที่	โครงการ	วัตถุประสงค์	เป้าหมาย (ผลผลิตของ โครงการ)	งบประมาณ					ตัวชี้วัด (KPI)	ผลที่คาดว่าจะได้รับ	หน่วยงาน รับผิดชอบ หลัก
				๒๕๖๖ (บาท)	๒๕๖๗ (บาท)	๒๕๖๘ (บาท)	๒๕๖๙ (บาท)	๒๕๗๐ (บาท)			
๑	โครงการรณรงค์ความปลอดภัยทางถนนและจัดตั้งหน่วยบริการประชาชนในช่วงเทศกาลต่าง ๆ	เพื่อให้บริการแก่ประชาชนผู้สัญจรไปมาในช่วงเทศกาลต่าง ๆ	ไม่มีอุบัติเหตุเกิดขึ้นภายในเขตตำบลอียิปาด	๑๐,๐๐๐	๑๐,๐๐๐	๑๐,๐๐๐	๑๐,๐๐๐	๑๐,๐๐๐	อุบัติเหตุเป็นศูนย์	ประชาชนมีความปลอดภัยในชีวิตเพิ่มขึ้นลดการเกิดอุบัติเหตุในเขต อบต.อียิปาด	สำนักปลัด
๒	โครงการฝึกอบรม/ทบทวนชุดปฏิบัติการจิตอาสาภัยพิบัติประจำองค์การบริหารส่วนตำบลอียิปาด	เพื่อให้มีชุดปฏิบัติการจิตอาสาภัยพิบัติประจำตำบลในการช่วยเหลือผู้ประสบภัยในกรณีเกิดภัยฉุกเฉินต่าง ๆ หรือเพื่อเป็นการทบทวนความรู้ความสามารถในการปฏิบัติหน้าที่	จำนวน ๕๐ คน	๑๕๐,๐๐๐	๑๕๐,๐๐๐	๑๕๐,๐๐๐	๑๕๐,๐๐๐	๑๕๐,๐๐๐	ร้อยละ ๙๐ ผู้เข้าอบรมสามารถช่วยเหลือผู้ประสบภัยเบื้องต้นได้ดี	หน่วยงานมีความพร้อมในการให้ความช่วยเหลือผู้ประสบภัยพิบัติเบื้องต้นหากมีภัยพิบัติเกิดขึ้นได้ทุกเมื่อ	สำนักปลัด
รวม	๒ โครงการ	-	-	๑๖๐,๐๐๐	๑๖๐,๐๐๐	๑๖๐,๐๐๐	๑๖๐,๐๐๐	๑๖๐,๐๐๐	-	-	-

รายละเอียดโครงการพัฒนา
แผนพัฒนาท้องถิ่น (พ.ศ.๒๕๖๖ - ๒๕๗๐)
องค์การบริหารส่วนตำบลอียิปาด

- ก. ยุทธศาสตร์จังหวัดที่ ๒ การเสริมสร้างภูมิคุ้มกันทางสังคมและคุณภาพชีวิตที่ดี
ข. ยุทธศาสตร์การพัฒนาขององค์กรปกครองส่วนท้องถิ่นในเขตจังหวัดที่ ๒ การเสริมสร้างภูมิคุ้มกันทางสังคม และคุณภาพชีวิตที่ดี

๕. ยุทธศาสตร์การพัฒนาด้านการศึกษา ศาสนาวัฒนธรรม และนันทนาการ

๕.๑ แผนงานการศาสนาวัฒนธรรมและนันทนาการ

ที่	โครงการ	วัตถุประสงค์	เป้าหมาย (ผลผลิตของ โครงการ)	งบประมาณ					ตัวชี้วัด (KPI)	ผลที่คาดว่าจะได้รับ	หน่วยงาน รับผิดชอบ หลัก
				๒๕๖๖ (บาท)	๒๕๖๗ (บาท)	๒๕๖๘ (บาท)	๒๕๖๙ (บาท)	๒๕๗๐ (บาท)			
๑	โครงการแข่งขันกีฬาต้านยาเสพติด (อียิปาดเกมส์)	เพื่อเป็นการต่อต้านยาเสพติด ทำให้เกิดความสามัคคี เป็นน้ำหนึ่งใจเดียวกัน ระหว่างชุมชน เป็นการเสริมสร้างสุขภาพโดยใช้กีฬา	ประชาชนเข้าร่วมโครงการ ประมาณ ๒๐๐ คน	๒๐๐,๐๐๐	๒๐๐,๐๐๐	๒๐๐,๐๐๐	๒๐๐,๐๐๐	๒๐๐,๐๐๐	ร้อยละ ๗๐ ประชาชนมี ความพึง พอใจมาก	ปัญหา ยาเสพติด ลดลง ประชาชน มีความสามัคคี เป็นน้ำหนึ่งใจ เดียวกันระหว่าง ชุมชน และมี สุขภาพที่ดีขึ้น	สำนักปลัด
๒	อุดหนุนอำเภอกันทรารมย์สำหรับ จัดงานรัฐพิธีและราชพิธี	เพื่ออุดหนุนอำเภอกันทรารมย์ในการเป็นหน่วยงานหลักในการจัดงานรัฐพิธีและราชพิธีที่สำคัญต่าง ๆ ให้บุคลากร อบต.อียิปาด พ่อค้าประชาชนในเขตพื้นที่ได้แสดงออกถึงความจงรักภักดีต่อสถาบันชาติ ศาสนา และพระมหากษัตริย์	ดำเนินกิจกรรมตามโครงการอย่างน้อยปีละ ๓ ครั้ง	๒๐,๐๐๐	๒๐,๐๐๐	๒๐,๐๐๐	๒๐,๐๐๐	๒๐,๐๐๐	ร้อยละ ๘๐ ผู้เข้าร่วมโครงการมีความพึงพอใจมาก	บุคลากร อบต.อียิปาด พ่อค้าประชาชนในเขตพื้นที่ได้แสดงออกถึงความจงรักภักดีต่อสถาบันชาติ ศาสนา และพระมหากษัตริย์	สำนักปลัด/ อำเภอ กันทรารมย์
รวม	๒ โครงการ	-	-	๒๒๐,๐๐๐	๒๐๐,๐๐๐	๒๒๐,๐๐๐	๒๒๐,๐๐๐	๒๒๐,๐๐๐	-	-	-

รายละเอียดโครงการพัฒนา
แผนพัฒนาท้องถิ่น (พ.ศ.๒๕๖๖ - ๒๕๗๐)
องค์การบริหารส่วนตำบลอียิปดา

- ก. ยุทธศาสตร์จังหวัดที่ ๒ การเสริมสร้างภูมิคุ้มกันทางสังคมและคุณภาพชีวิตที่ดี
- ข. ยุทธศาสตร์การพัฒนาขององค์กรปกครองส่วนท้องถิ่นในเขตจังหวัด.ที่ ๒ การเสริมสร้างภูมิคุ้มกันทางสังคม และคุณภาพชีวิตที่ดี
- ๕. ยุทธศาสตร์การพัฒนาด้านการศึกษา ศาสนาวัฒนธรรม และนันทนาการ

๕.๒ แผนงานสร้างความเข้มแข็งของชุมชน

ที่	โครงการ	วัตถุประสงค์	เป้าหมาย (ผลผลิตของ โครงการ)	งบประมาณ					ตัวชี้วัด (KPI)	ผลที่คาดว่าจะได้รับ	หน่วยงาน รับผิดชอบ หลัก
				๒๕๖๖ (บาท)	๒๕๖๗ (บาท)	๒๕๖๘ (บาท)	๒๕๖๙ (บาท)	๒๕๗๐ (บาท)			
๑	โครงการจัดซื้อหนังสือหรือสิ่งพิมพ์ เพื่อส่งเสริมให้ประชาชนรักการอ่าน	เพื่อส่งเสริมให้ประชาชนรัก การอ่าน และได้รับรู้ข่าวสารที่ เป็นประโยชน์	จัดซื้อ หนังสือพิมพ์ รายวัน วันละ ๖ ฉบับตลอดทั้งปี จำนวน ๒,๑๙๐ ฉบับ	๒๑,๙๐๐	๒๑,๙๐๐	๒๑,๙๐๐	๒๑,๙๐๐	๒๑,๙๐๐	ร้อยละ ๗๐ ประชาชนมี ความพึง พอใจมาก	ประชาชนมี นิสัยรักการอ่าน และได้รับรู้ ข่าวสารทันต่อ เหตุการณ์ บ้านเมือง	สำนักปลัด
รวม	๑ โครงการ	-	-	๒๑,๙๐๐	๒๑,๙๐๐	๒๑,๙๐๐	๒๑,๙๐๐	๒๑,๙๐๐	-	-	-

รายละเอียดโครงการพัฒนา
แผนพัฒนาท้องถิ่น (พ.ศ.๒๕๖๖ - ๒๕๗๐)
องค์การบริหารส่วนตำบลอียิปาด

- ก. ยุทธศาสตร์จังหวัดที่ ๒ การเสริมสร้างภูมิคุ้มกันทางสังคมและคุณภาพชีวิตที่ดี
ข. ยุทธศาสตร์การพัฒนาขององค์กรปกครองส่วนท้องถิ่นในเขตจังหวัดที่ ๒ การเสริมสร้างภูมิคุ้มกันทางสังคม และคุณภาพชีวิตที่ดี
๕. ยุทธศาสตร์การพัฒนาด้านการศึกษา ศาสนาวัฒนธรรม และนันทนาการ

๕.๓ แผนงานการศึกษา

ที่	โครงการ	วัตถุประสงค์	เป้าหมาย (ผลผลิตของ โครงการ)	งบประมาณ					ตัวชี้วัด (KPI)	ผลที่คาดว่าจะ ได้รับ	หน่วยงาน รับผิดชอบ หลัก
				๒๕๖๖ (บาท)	๒๕๖๗ (บาท)	๒๕๖๘ (บาท)	๒๕๖๙ (บาท)	๒๕๗๐ (บาท)			
๑	สนับสนุนอาหารเสริม (นม) สำหรับเด็กปฐมวัยใน ศพด.อบต.อียิปาด, เด็กอนุบาล และ ป.๑ - ป.๖ โรงเรียนสังกัด สพฐ.	เพื่อให้เด็กเล็กได้รับอาหารเสริม (นม) ที่เพียงพอต่อความต้องการของร่างกาย	จำนวน ๒๑๕ คน	๔๑๑,๙๘๕	๔๑๑,๙๘๕	๔๑๑,๙๘๕	๔๑๑,๙๘๕	๔๑๑,๙๘๕	ร้อยละ ๙๐ เด็กไม่เป็นโรคขาดสารอาหาร	เด็กนักเรียนมีสุขภาพร่างกายที่แข็งแรงมีการที่ดีตามวัย	สำนักปลัด
๒	โครงการสนับสนุนค่าใช้จ่ายการบริหารสถานศึกษา (สนับสนุนค่าอาหารกลางวันเด็กปฐมวัย (ศพด.อบต.อียิปาด))	เพื่อให้เด็กเล็กได้รับสารอาหารที่มีประโยชน์และเพียงพอต่อความต้องการของร่างกาย	จำนวน ๓๔ คน	๑๗๔,๙๓๐	๑๗๔,๙๓๐	๑๗๔,๙๓๐	๑๗๔,๙๓๐	๑๗๔,๙๓๐	ร้อยละ ๙๐ เด็กไม่เป็นโรคขาดสารอาหาร	เด็กนักเรียนมีสุขภาพร่างกายที่แข็งแรงมีการที่ดีตามวัย	สำนักปลัด
๓	โครงการสนับสนุนค่าใช้จ่ายการบริหารสถานศึกษา (ค่าจัดการเรียนการสอน, ค่าหนังสือเรียน, ค่าอุปกรณ์การเรียน, ค่าเครื่องแบบนักเรียน และค่ากิจกรรมพัฒนาผู้เรียน)	เพื่อให้เด็กเล็กได้รับการพัฒนาส่งเสริมพัฒนาการอย่างเหมาะสมตามวัย และเป็นการลดภาระค่าใช้จ่ายของผู้ปกครองนักเรียน	จำนวน ๓๔ คน	๙๖,๒๐๐	๙๖,๒๐๐	๙๖,๒๐๐	๙๖,๒๐๐	๙๖,๒๐๐	เด็กปฐมวัยมีพัฒนาการเหมาะสมตามวัยร้อยละ ๙๐	เด็กปฐมวัยมีพัฒนาการที่เหมาะสมตามวัย	สำนักปลัด

รายละเอียดโครงการพัฒนา
แผนพัฒนาท้องถิ่น (พ.ศ.๒๕๖๖ - ๒๕๗๐)
องค์การบริหารส่วนตำบลอียิปดา

- ก. ยุทธศาสตร์จังหวัดที่ ๒ การเสริมสร้างภูมิคุ้มกันทางสังคมและคุณภาพชีวิตที่ดี
- ข. ยุทธศาสตร์การพัฒนาขององค์กรปกครองส่วนท้องถิ่นในเขตจังหวัดที่ ๒ การเสริมสร้างภูมิคุ้มกันทางสังคม และคุณภาพชีวิตที่ดี
- ๕. ยุทธศาสตร์การพัฒนาด้านการศึกษา ศาสนาวัฒนธรรม และนันทนาการ

๕.๓ แผนงานการศึกษา

ที่	โครงการ	วัตถุประสงค์	เป้าหมาย (ผลผลิตของ โครงการ)	งบประมาณ					ตัวชี้วัด (KPI)	ผลที่คาดว่าจะได้รับ	หน่วยงาน รับผิดชอบ หลัก
				๒๕๖๖ (บาท)	๒๕๖๗ (บาท)	๒๕๖๘ (บาท)	๒๕๖๙ (บาท)	๒๕๗๐ (บาท)			
๔	เงินอุดหนุนสำหรับสนับสนุน อาหารกลางวันเด็กปฐมศึกษา (สังกัด สพฐ.)	เพื่อให้เด็ก นักเรียนได้รับ สารอาหารที่มี ประโยชน์และ เพียงพอต่อความ ต้องการของ ร่างกาย	จำนวน ๑๘๑ คน	๗๖๐,๒๐๐	๗๖๐,๒๐๐	๗๖๐,๒๐๐	๗๖๐,๒๐๐	๗๖๐,๒๐๐	ร้อยละ ๙๐ นักเรียนไม่ พบปัญหา การขาด สารอาหาร	เด็กมีสุขภาพ ร่างกายที่ แข็งแรงมี พัฒนาการที่ดี ตามวัย	สำนักปลัด
๕	โครงการส่งเสริมการเรียนรู้ เด็กปฐมวัยท้องถิ่นไทยผ่าน การเล่น	เพื่อให้เด็กเล็ก ได้รับการส่งเสริม ทางด้านผ่านการ เล่นที่เหมาะสม ตามวัย	จัดทำสนามเด็ก เล่นสร้างปัญญา พร้อมจัดหา อุปกรณ์เครื่อง เล่นให้เหมาะสม ตามวัยจำนวน ๑ แห่ง	๑๐๐,๐๐๐	๑๐๐,๐๐๐	๑๐๐,๐๐๐	๑๐๐,๐๐๐	๑๐๐,๐๐๐	ก่อสร้างแล้ว เสร็จร้อยละ ๙๐	เด็ก ๆ ได้รับความ สนุกสนานและ มีพัฒนาการ ด้านสติปัญญาดี ขึ้น	สำนักปลัด
รวม	๕ โครงการ			๑,๕๕๓,๓๑๕	๑,๕๕๓,๓๑๕	๑,๕๕๓,๓๑๕	๑,๕๕๓,๓๑๕	๑,๕๕๓,๓๑๕			

รายละเอียดโครงการพัฒนา
แผนพัฒนาท้องถิ่น (พ.ศ.๒๕๖๖ - ๒๕๗๐)
องค์การบริหารส่วนตำบลอีปาด

- ก. ยุทธศาสตร์จังหวัดที่ ๒ การเสริมสร้างภูมิคุ้มกันทางสังคมและคุณภาพชีวิตที่ดี
ข. ยุทธศาสตร์การพัฒนาขององค์กรปกครองส่วนท้องถิ่นในเขตจังหวัดที่ ๒ การเสริมสร้างภูมิคุ้มกันทางสังคม และคุณภาพชีวิตที่ดี

๕. ยุทธศาสตร์การพัฒนาด้านการศึกษา ศาสนาวัฒนธรรม และนันทนาการ

๕.๓ แผนงานอุตสาหกรรมและการโยธา

ที่	โครงการ	วัตถุประสงค์	เป้าหมาย (ผลผลิตของ โครงการ)	งบประมาณ					ตัวชี้วัด (KPI)	ผลที่คาดว่าจะได้รับ	หน่วยงาน รับผิดชอบ หลัก
				๒๕๖๖ (บาท)	๒๕๖๗ (บาท)	๒๕๖๘ (บาท)	๒๕๖๙ (บาท)	๒๕๗๐ (บาท)			
๑	โครงการก่อสร้างอาคารสนามเด็กเล่นศูนย์พัฒนาเด็กเล็ก อบต.อีปาด	เพื่อป้องกันความร้อนจากแสงแดด ในขณะที่เด็ก ๆ ใช้สนามเด็กเล่น ในการส่งเสริม พัฒนาการต่าง ๆ	จำนวน ๑ หลัง	๕๐๐,๐๐๐	-	-	-	-	ก่อสร้างแล้วเสร็จร้อยละ ๙๐	เด็ก ๆ ได้รับความสนุกสนานอย่างเต็มที่ในการละเล่นเพื่อส่งเสริม พัฒนาการที่ดีเหมาะสมตามวัย	สำนักปลัด / กองช่าง
๒	โครงการต่อเติมอาคารโรงอาหารศูนย์พัฒนาเด็กเล็ก อบต.อีปาด	เพื่อใช้เป็นสถานที่สำหรับจัดกิจกรรมต่าง ๆ	จำนวน ๑ หลัง	-	๓๐๐,๐๐๐	-	-	-	ก่อสร้างได้แล้วเสร็จร้อยละ ๙๐	เด็ก ๆ มีสถานที่เพียงพอในการจัดกิจกรรมต่าง ๆ ที่เหมาะสม	สำนักปลัด / กองช่าง
รวม	๒ โครงการ	-	-	๕๐๐,๐๐๐	๓๐๐,๐๐๐	-	-	-	-	-	-

รายละเอียดโครงการพัฒนา
แผนพัฒนาท้องถิ่น (พ.ศ.๒๕๖๖ - ๒๕๗๐)
องค์การบริหารส่วนตำบลอีป่าด

ก. ยุทธศาสตร์จังหวัดที่ ๕ การบริหารจัดการภาครัฐ และธรรมาภิบาล

ข. ยุทธศาสตร์การพัฒนาขององค์กรปกครองส่วนท้องถิ่นในเขตจังหวัดที่ ๒ การเสริมสร้างภูมิคุ้มกันทางสังคม และคุณภาพชีวิตที่ดี

๖. ยุทธศาสตร์การพัฒนาด้านการเมือง การปกครอง และการบริหารการจัดการที่ดี

๖.๑ แผนงานสร้างความเข้มแข็งของชุมชน

ที่	โครงการ	วัตถุประสงค์	เป้าหมาย (ผลผลิตของ โครงการ)	งบประมาณ					ตัวชี้วัด (KPI)	ผลที่คาดว่าจะได้รับ	หน่วยงาน รับผิดชอบ หลัก
				๒๕๖๖ (บาท)	๒๕๖๗ (บาท)	๒๕๖๘ (บาท)	๒๕๖๙ (บาท)	๒๕๗๐ (บาท)			
๑	โครงการจัดทำเพิ่มเติมหรือเปลี่ยนแปลงแผนพัฒนาท้องถิ่น แผนการดำเนินงาน และการติดตามและประเมินผลแผนพัฒนา	เพื่อให้ อบต.อีป่าดมีแผนพัฒนาท้องถิ่นที่มาจากความต้องการของประชาชนและนำมาจัดทำงบประมาณได้อย่างมีคุณภาพ	แผนพัฒนาท้องถิ่น, แผนดำเนินงาน และการติดตามแผนดำเนิน การแล้วเสร็จตามกำหนดเวลา และใช้เป็นข้อมูลในการบริหารพัฒนาองค์กร	๑๐,๐๐๐	๑๐,๐๐๐	๑๐,๐๐๐	๑๐,๐๐๐	๑๐,๐๐๐	มีการนำโครงการตามแผนฯ ไปดำเนินการ ร้อยละ ๗๐	แผนพัฒนาท้องถิ่น อบต.อีป่าดตอบสนองความต้องการของประชาชนในพื้นที่	สำนักปลัด
๒	อุดหนุนศูนย์ปฏิบัติการร่วมในการช่วยเหลือประชาชนขององค์กรปกครองส่วนท้องถิ่นอำเภอกันทรารมย์	เพื่อเป็นการสนับสนุนงบประมาณในการบริหารจัดการภายในศูนย์ฯ	จำนวน ๑ ครั้ง	๒๐,๐๐๐	๒๐,๐๐๐	๒๐,๐๐๐	๒๐,๐๐๐	๒๐,๐๐๐	ศูนย์ฯ ได้รับการอุดหนุน ร้อยละร้อย	ประชาชนได้รับการช่วยเหลืออย่างทั่วถึงและรวดเร็ว	สำนักปลัด/ เทศบาล ตำบลกันทรารมย์
รวม	๒ โครงการ	-	-	๓๐,๐๐๐	๓๐,๐๐๐	๓๐,๐๐๐	๓๐,๐๐๐	๓๐,๐๐๐	-	-	-

รายละเอียดโครงการพัฒนา
แผนพัฒนาท้องถิ่น (พ.ศ.๒๕๖๖ - ๒๕๗๐)
องค์การบริหารส่วนตำบลอีปาด

ก. ยุทธศาสตร์จังหวัดที่ ๕ การบริหารจัดการภาครัฐ และธรรมาภิบาล

ข. ยุทธศาสตร์การพัฒนาขององค์กรปกครองส่วนท้องถิ่นในเขตจังหวัดที่ ๒ การเสริมสร้างภูมิคุ้มกันทางสังคม และคุณภาพชีวิตที่ดี

๖. ยุทธศาสตร์การพัฒนาด้านการเมือง การปกครอง และการบริหารการจัดการที่ดี

๖.๒ แผนงานบริหารงานทั่วไป

ที่	โครงการ	วัตถุประสงค์	เป้าหมาย (ผลผลิตของ โครงการ)	งบประมาณและที่ผ่านมา					ตัวชี้วัด (KPI)	ผลที่คาดว่าจะได้รับ	หน่วยงาน รับผิดชอบ หลัก
				๒๕๖๖ (บาท)	๒๕๖๗ (บาท)	๒๕๖๘ (บาท)	๒๕๖๙ (บาท)	๒๕๗๐ (บาท)			
๑	โครงการสำรวจความพึงพอใจในการให้บริการ และคุณภาพการให้บริการ ขององค์การบริหารส่วนตำบลอีปาด	เพื่อเป็นการประเมินประสิทธิภาพการให้บริการ การปฏิบัติงานของ อบต.อีปาด	ประชาชนมีความพึงพอใจในการบริหารจัดการของ อบต.ไม่น้อยกว่า ร้อยละ ๘๐	๒๕,๐๐๐	๒๕,๐๐๐	๒๕,๐๐๐	๒๕,๐๐๐	๒๕,๐๐๐	ร้อยละ ๙๐ ประชาชนมีความพึงพอใจมาก	อบต.อีปาดมีข้อมูลที่สำคัญที่จะนำมาปรับปรุงแก้ไขในการบริหารจัดการให้ดีขึ้น	สำนักปลัด
๒	โครงการพัฒนาและปรับปรุงดูแลเว็บไซต์ของสำนักงาน อบต.	เพื่อปรับปรุงดูแลเว็บไซต์ของ อบต.ให้ทันสมัย	ปรับปรุงเว็บไซต์ปีละ ๑ ครั้ง	๑๐,๐๐๐	๑๐,๐๐๐	๑๐,๐๐๐	๑๐,๐๐๐	๑๐,๐๐๐	ร้อยละ ๘๐ ผู้ใช้บริการมีความพึงพอใจมาก	เว็บไซต์ได้รับการปรับปรุงทันสมัยอยู่เสมอ	สำนักปลัด
๓	โครงการอบรมทัศนศึกษาดูงานเพื่อเพิ่มพูนวิสัยทัศน์ และประสิทธิภาพในการปฏิบัติงานร่วมกันของบุคลากร อบต.อีปาด และคณะกรรมการผู้มีส่วนร่วมในการพัฒนาตำบลอีปาด	เพื่อให้ผู้เข้าอบรมได้รับประสบการณ์ตรงจากการอบรมและศึกษาดูงานและนำมาพัฒนาหน่วยงานให้ดียิ่งขึ้น	จำนวน ๔๐ คน	๒๐๐,๐๐๐	๒๐๐,๐๐๐	๒๐๐,๐๐๐	๒๐๐,๐๐๐	๒๐๐,๐๐๐	ร้อยละ ๙๐ ผู้เข้าอบรมมีความพึงพอใจมาก	ผู้เข้าอบรมมีความพร้อมทั้งด้านความรู้ความสามารถที่จะนำมาพัฒนาท้องถิ่น	สำนักปลัด
๔	โครงการส่งเสริมจิตสำนึกด้านคุณธรรมจริยธรรมสำหรับบุคลากร อบต.อีปาด	เพื่อเป็นการส่งเสริมจิตสำนึกด้านคุณธรรมจริยธรรมให้กับบุคลากรทุกระดับ	จำนวน ๓๖ คน	๒๗,๐๐๐	๒๗,๐๐๐	๒๗,๐๐๐	๒๗,๐๐๐	๒๗,๐๐๐	ร้อยละ ๘๐ ผู้เข้าร่วมโครงการมีความพึงพอใจมาก	บุคลากรมีจิตสำนึกที่ดีต่อการปฏิบัติหน้าที่	สำนักปลัด

รายละเอียดโครงการพัฒนา
แผนพัฒนาท้องถิ่น (พ.ศ.๒๕๖๖ - ๒๕๗๐)
องค์การบริหารส่วนตำบลอียิปาด

ก. ยุทธศาสตร์จังหวัดที่ ๕. การบริหารจัดการในภาครัฐ และธรรมาภิบาล

ข. ยุทธศาสตร์การพัฒนาขององค์กรปกครองส่วนท้องถิ่นในเขตจังหวัดที่ ๒ การเสริมสร้างภูมิคุ้มกันทางสังคม และคุณภาพชีวิตที่ดี

๖. ยุทธศาสตร์การพัฒนาด้านการเมือง การปกครอง และการบริหารการจัการที่ดี

๖.๒ แผนงานบริหารงานทั่วไป

ที่	โครงการ	วัตถุประสงค์	เป้าหมาย (ผลผลิตของ โครงการ)	งบประมาณและที่ผ่านมา					ตัวชี้วัด (KPI)	ผลที่คาดว่าจะได้รับ	หน่วยงาน รับผิดชอบ หลัก
				๒๕๖๖ (บาท)	๒๕๖๗ (บาท)	๒๕๖๘ (บาท)	๒๕๖๙ (บาท)	๒๕๗๐ (บาท)			
๕	โครงการจัดการเลือกตั้งสมาชิกสภา อบต./นายก อบต.	เพื่อให้มีคณะผู้บริหารและสมาชิกสภาองค์การบริหารส่วนตำบลอียิปาดในการบริหารงานภายในองค์กร	จำนวนสมาชิกสภา อบต./นายก อบต.ตามที่กฎหมายกำหนด	๒๐๐,๐๐๐	๒๐๐,๐๐๐	๒๐๐,๐๐๐	๒๐๐,๐๐๐	๒๐๐,๐๐๐	ร้อยละ ๙๕ ของการดำเนินการถูกต้องตามระเบียบกฎหมาย	มีคณะผู้บริหารและสมาชิกสภา อบต. อียิปาดบริหารงานภายในองค์กรให้มีประสิทธิภาพมากยิ่งขึ้น	สำนักปลัด
๖	โครงการพัฒนาประสิทธิภาพการบริหารงานคลัง (การจัดทำหรือปรับปรุงฐานข้อมูลแผนที่ภาษีและทะเบียนทรัพย์สิน)	เพื่อเพิ่มประสิทธิภาพในการจัดเก็บภาษี	ตลอดปีงบประมาณ	๑๐๐,๐๐๐	๑๐๐,๐๐๐	๑๐๐,๐๐๐	๑๐๐,๐๐๐	๑๐๐,๐๐๐	ภาษีจัดเก็บได้ร้อยละ ๙๐	การจัดเก็บภาษีมีประสิทธิภาพมากที่สุด	กองคลัง
รวม	๖ โครงการ	-	-	๕๖๒,๐๐๐	๕๖๒,๐๐๐	๕๖๒,๐๐๐	๕๖๒,๐๐๐	๕๖๒,๐๐๐	-	-	-

รายละเอียดโครงการพัฒนา
ที่นำมาจากแผนพัฒนาหมู่บ้านและแผนพัฒนาชุมชน
(พ.ศ.๒๕๖๖ - ๒๕๗๐)
องค์การบริหารส่วนตำบลอู่ป่าด

- ก. ยุทธศาสตร์จังหวัดที่ ๑ พัฒนาโครงสร้างพื้นฐานและการยกระดับเศรษฐกิจให้พึ่งตนเองและแข่งขันได้
ข. ยุทธศาสตร์การพัฒนาขององค์กรปกครองส่วนท้องถิ่นในเขตจังหวัดที่ ๑ การพัฒนาโครงสร้างพื้นฐาน ทรัพยากรธรรมชาติและสิ่งแวดล้อม

๑. ยุทธศาสตร์ การพัฒนาด้านโครงสร้างพื้นฐาน

ที่	โครงการ	วัตถุประสงค์	เป้าหมาย (ผลผลิตของ โครงการ)	งบประมาณ					ตัวชี้วัด (KPI)	ผลที่คาดว่าจะได้รับ	ที่มาของ โครงการ	หน่วยงาน รับผิดชอบ หลัก
				๒๕๖๖ (บาท)	๒๕๖๗ (บาท)	๒๕๖๘ (บาท)	๒๕๖๙ (บาท)	๒๕๗๐ (บาท)				
๑	โครงการปรับปรุงถนน ดินสายทางบวบกัก หาด บ้านอู่ป่าด หมู่ ที่ ๑ (จำนวน ๒ ช่วง)	เพื่อให้ประชาชน สัญจรไปได้อย่าง สะดวกและ ปลอดภัย	ช่วงที่ ๑ จากที่ดินนาย ชิตชม สุรวีทย์ ผิว จรรยากรกว้าง ๕.๐๐ ม. ระยะทางยาว ๑๐๐.๐๐ ม. ถมดินสูงเฉลี่ย ๐.๕๐ ม. หรือมีปริมาตร ดินถมไม่น้อยกว่า ๑๕๐.๐๐ ลบ.ม. ช่วงที่ ๒ จากที่ดิน นายชูศักดิ์ ชราศรี ผิว จรรยากรกว้าง ๕.๐๐ ม. ระยะทางยาว ๖๐.๐๐ ม. ถมดินสูงเฉลี่ย ๐.๕๐ ม. หรือมีปริมาตรดินถม ไม่น้อยกว่า ๙๐.๐๐ ลบ.ม.						ดำเนินการ แล้วเสร็จ ตาม เป้าหมาย ร้อยละ ๙๐	ประชาชนได้รับ ความสะดวก ปลอดภัยในการ สัญจรไปมา	บ้านอู่ป่าด หมู่ที่ ๑	อบต.อู่ป่าด

รายละเอียดโครงการพัฒนา
ที่นำมาจากแผนพัฒนาหมู่บ้านและแผนพัฒนาชุมชน
(พ.ศ.๒๕๖๖ - ๒๕๗๐)
องค์การบริหารส่วนตำบลอีปาด

- ก. ยุทธศาสตร์จังหวัดที่ ๑ พัฒนาโครงสร้างพื้นฐานและการยกระดับเศรษฐกิจให้พึ่งตนเองและแข่งขันได้
ข. ยุทธศาสตร์การพัฒนาขององค์กรปกครองส่วนท้องถิ่นในเขตจังหวัดที่ ๑ การพัฒนาโครงสร้างพื้นฐาน ทรัพยากรธรรมชาติและสิ่งแวดล้อม

๑. ยุทธศาสตร์ การพัฒนาด้านโครงสร้างพื้นฐาน

ที่	โครงการ	วัตถุประสงค์	เป้าหมาย (ผลผลิตของ โครงการ)	งบประมาณ					ตัวชี้วัด (KPI)	ผลที่คาดว่าจะ ได้รับ	ที่มาของ โครงการ	หน่วยงาน รับผิดชอบ หลัก
				๒๕๖๖ (บาท)	๒๕๖๗ (บาท)	๒๕๖๘ (บาท)	๒๕๖๙ (บาท)	๒๕๗๐ (บาท)				
๒	โครงการปรับปรุง ถนนดินสายทาง จากที่ดินนายกอง ขุน วราพุด - ที่ดินนายทองดา มาลาหอม บ้าน อีปาด หมู่ที่ ๑	เพื่อให้ประชาชนสัญจร ไปมาได้อย่างสะดวก และปลอดภัย	ผิวจราจรกว้าง ๔.๐๐ ม. ระยะทางยาว ๑๘๕.๐๐ ม. ถมดิน สูงเฉลี่ย ๐.๐๕ ม. หรือมีปริมาตรดิน ถมไม่น้อยกว่า ๓๗๐.๐๐ ลบ.ม.						ดำเนินการได้ แล้วเสร็จตาม เป้าหมาย ร้อยละ ๙๐	ประชาชนได้รับ ความสะดวก ปลอดภัยในการ สัญจรไปมา	บ้านอีปาด หมู่ที่ ๑	อบต.อีปาด
๓	โครงการปรับปรุง ถนนดินเดิมโดยการ ลงหินคลุกสายทาง หนองอีเฒ่า - หนอง ตาแก้ว บ้านหนอง ไฮ หมู่ที่ ๓,๕	เพื่อให้ประชาชนสัญจร ไปมาได้อย่างสะดวก และปลอดภัย	ผิวจราจรกว้าง ๒.๕๐ ม. ระยะทาง ยาว ๓๘๐.๐๐ ม. หนาเฉลี่ย ๐.๐๕ ม. หรือมีปริมาตร หินคลุกไม่น้อยกว่า ๔๗.๕๐ ลบ.ม.						ดำเนินการ แล้วเสร็จตาม เป้าหมาย ร้อยละ ๙๐	ประชาชนได้รับ ความสะดวก ปลอดภัยในการ สัญจรไปมา	บ้านหนองไฮ หมู่ที่ ๓,๕	อบต.อีปาด

รายละเอียดโครงการพัฒนา
ที่นำมาจากแผนพัฒนาหมู่บ้านและแผนพัฒนาชุมชน
(พ.ศ.๒๕๖๖ – ๒๕๗๐)
องค์การบริหารส่วนตำบลอียิปัด

ก. ยุทธศาสตร์จังหวัดที่ ๑ พัฒนาโครงสร้างพื้นฐานและการยกระดับเศรษฐกิจให้พึ่งตนเองและแข่งขันได้

ข. ยุทธศาสตร์การพัฒนารองขององค์กรปกครองส่วนท้องถิ่นในเขตจังหวัดที่ ๑ การพัฒนาโครงสร้างพื้นฐาน ทรัพยากรธรรมชาติและสิ่งแวดล้อม

๑. ยุทธศาสตร์การพัฒนาด้านโครงสร้างพื้นฐาน

ที่	โครงการ	วัตถุประสงค์	เป้าหมาย (ผลผลิตของ โครงการ)	งบประมาณและที่ผ่านมา					ตัวชี้วัด (KPI)	ผลที่คาดว่าจะได้รับ	ที่มาของ โครงการ	หน่วยงาน รับผิดชอบ หลัก
				๒๕๖๖ (บาท)	๒๕๖๗ (บาท)	๒๕๖๘ (บาท)	๒๕๖๙ (บาท)	๒๕๗๐ (บาท)				
๔	โครงการก่อสร้างถนนคอนกรีตเสริมเหล็ก (แบบไม่มีรอยต่อยาว) สายทางอียิปัด - ดอนกอยดินกึ่ บ้านอียิปัด หมู่ที่ ๑	เพื่อให้ถนนได้มาตรฐาน							ดำเนินการก่อสร้างได้มาตรฐานร้อยละ ๙๕	สะดวกในการคมนาคม	บ้านอียิปัด หมู่ที่ ๑	อบต.อียิปัด
๕	โครงการก่อสร้างถนนคอนกรีตเสริมเหล็ก (แบบไม่มีรอยต่อยาว) สายทางอียิปัด - หนองหวาย บ้านอียิปัด หมู่ที่ ๑	เพื่อให้ถนนได้มาตรฐาน	ผิวจราจรกว้าง ๕.๐๐ ม. ระยะทางยาว ๑,๐๐๐.๐๐ ม. หน้า ๐.๑๕ ม. หรือมีพื้นที่ไม่น้อยกว่า ๕,๐๐๐.๐๐ ตร.ม. ไหล่ทางข้างละ ๐.๓๐ ม.						ดำเนินการก่อสร้างได้มาตรฐานร้อยละ ๙๕	สะดวกในการคมนาคม	บ้านอียิปัด หมู่ที่ ๑	อบต.อียิปัด
๖	โครงการก่อสร้างถนนคอนกรีตเสริมเหล็ก (แบบไม่มีรอยต่อยาว) สายทางทุ่งมั่ง - พันลำ บ้านทุ่งมั่ง หมู่ที่ ๒,๔	เพื่อให้ถนนได้มาตรฐาน							ดำเนินการก่อสร้างได้มาตรฐานร้อยละ ๙๕	สะดวกในการคมนาคม	บ้านทุ่งมั่ง หมู่ที่ ๒,๔	อบต.อียิปัด

รายละเอียดโครงการพัฒนา
 ที่นำมาจากแผนพัฒนาหมู่บ้านและแผนพัฒนาชุมชน
 (พ.ศ.๒๕๖๖ - ๒๕๗๐)
 องค์การบริหารส่วนตำบลอียิปัด

- ก. ยุทธศาสตร์จังหวัดที่ ๑ พัฒนาโครงสร้างพื้นฐานและการยกระดับเศรษฐกิจให้พึ่งตนเองและแข่งขันได้
 ข. ยุทธศาสตร์การพัฒนาขององค์กรปกครองส่วนท้องถิ่นในเขตจังหวัดที่ ๑ การพัฒนาโครงสร้างพื้นฐาน ทรัพยากรธรรมชาติและสิ่งแวดล้อม

๑. ยุทธศาสตร์การพัฒนาด้านโครงสร้างพื้นฐาน

ที่	โครงการ	วัตถุประสงค์	เป้าหมาย (ผลผลิตของ โครงการ)	งบประมาณและที่ผ่านมา					ตัวชี้วัด (KPI)	ผลที่คาดว่าจะได้รับ	ที่มาของ โครงการ	หน่วยงาน รับผิดชอบ หลัก
				๒๕๖๖ (บาท)	๒๕๖๗ (บาท)	๒๕๖๘ (บาท)	๒๕๖๙ (บาท)	๒๕๗๐ (บาท)				
๗	โครงการก่อสร้างถนนคอนกรีตเสริมเหล็กภายในหมู่บ้าน (แบบไม่มีรอยต่อยาว) สายทางบ้านหนองไฮ - นาขุ่ม บ้านหนองไฮ หมู่ที่ ๓,๕	เพื่อให้ถนนได้มาตรฐาน	ผิวจราจรกว้าง ๔.๐๐ ม. ระยะทางยาว ๑,๓๐๐.๐๐ ม. หน้า ๐.๑๕ ม. หรือมีพื้นที่ไม่น้อยกว่า ๔,๒๐๐.๐๐ ตร.ม. ไหล่ทางข้างละ ๐.๒๐ ม.						ดำเนินการก่อสร้างได้มาตรฐาน ร้อยละ ๙๕	สะดวกในการคมนาคม	บ้านหนองไฮ หมู่ที่ ๓,๕	อบต.อียิปัด
๘	โครงการก่อสร้างถนนคอนกรีตเสริมเหล็ก (แบบไม่มีรอยต่อยาว) สายทางบ้านหนองไฮ - นาคำใหญ่ บ้านหนองไฮ หมู่ที่ ๓,๕	เพื่อให้ถนนได้มาตรฐาน							ดำเนินการก่อสร้างได้มาตรฐาน ร้อยละ ๙๕	สะดวกในการคมนาคม		อบต.อียิปัด
๙	โครงการก่อสร้างถนนลาดยางชั้นพื้นทางดินซีเมนต์ โดยการปรับปรุงผิวจราจรลูกรังเดิม สายทางอียิปัด - ลีนฟ้า บ้านอียิปัด หมู่ที่ ๑	เพื่อให้ถนนได้มาตรฐาน	ผิวจราจรกว้าง ๕.๐๐ ม. ระยะทางยาว ๒,๘๔๙.๐๐ ม. หน้า ๐.๐๕ ม. หรือมีพื้นที่ผิวจราจรไม่น้อยกว่า ๑๔,๒๔๕.๐๐ ตร.ม.						ดำเนินการก่อสร้างได้มาตรฐาน ร้อยละ ๙๕	สะดวกในการคมนาคม		อบต.อียิปัด

รายละเอียดโครงการพัฒนา
 ที่นำมาจากแผนพัฒนาหมู่บ้านและแผนพัฒนาชุมชน
 (พ.ศ.๒๕๖๖ - ๒๕๗๐)
 องค์การบริหารส่วนตำบลอีปาด

- ก. ยุทธศาสตร์จังหวัดที่ ๑ พัฒนาโครงสร้างพื้นฐานและการยกระดับเศรษฐกิจให้พึ่งตนเองและแข่งขันได้
 ข. ยุทธศาสตร์การพัฒนาขององค์กรปกครองส่วนท้องถิ่นในเขตจังหวัดที่ ๑ การพัฒนาโครงสร้างพื้นฐาน ทรัพยากรธรรมชาติและสิ่งแวดล้อม

๑. ยุทธศาสตร์การพัฒนาด้านโครงสร้างพื้นฐาน

ที่	โครงการ	วัตถุประสงค์	เป้าหมาย (ผลผลิตของโครงการ)	งบประมาณและที่ผ่านมา					ตัวชี้วัด (KPI)	ผลที่คาดว่าจะได้รับ	ที่มาของ โครงการ	หน่วยงาน รับผิดชอบ หลัก
				๒๕๖๖ (บาท)	๒๕๖๗ (บาท)	๒๕๖๘ (บาท)	๒๕๖๙ (บาท)	๒๕๗๐ (บาท)				
๑๐	โครงการปรับปรุงถนนคอนกรีตโดยการเสริมแอสฟัลท์คอนกรีตสายทางภายในหมู่บ้าน บ้านอีปาด หมู่ที่ ๑ (จำนวน ๓ ช่วง)	เพื่อให้ถนนได้มาตรฐาน	ช่วงที่ ๑ บ้านนายลำปาง ชราศรี - นางพันธ์ สุรวีthy - นายจันทร์ เอกศิริ ช่วงที่ ๒ บ้านนายสนธยา สุรวีthy - นายสุข เอกศิริ ช่วงที่ ๓ บ้านนายคำสิงห์ เอกศิริ - นางสาวบัวสอน ป้องเศร้า ผิวจราจรกว้าง ๕.๐๐ ม. ระยะทางยาวรวม ๓๘๑.๐๐ ม. หน้า ๐.๐๕ ม. หรือมีพื้นที่ ผิวจราจรไม่น้อยกว่า ๑,๙๐๕.๐๐ ตร.ม.						ดำเนินการก่อสร้างได้มาตรฐานร้อยละ ๙๕	สะดวกในการคมนาคม	บ้านอีปาด หมู่ที่ ๑	อบต.อีปาด

รายละเอียดโครงการพัฒนา
 ที่นำมาจากแผนพัฒนาหมู่บ้านและแผนพัฒนาชุมชน
 (พ.ศ.๒๕๖๖ - ๒๕๗๐)
 องค์การบริหารส่วนตำบลอีปาด

- ก. ยุทธศาสตร์จังหวัดที่ ๑ พัฒนาโครงสร้างพื้นฐานและการยกระดับเศรษฐกิจให้พึ่งตนเองและแข่งขันได้
 ข. ยุทธศาสตร์การพัฒนาขององค์กรปกครองส่วนท้องถิ่นในเขตจังหวัดที่ ๑ การพัฒนาโครงสร้างพื้นฐาน ทรัพยากรธรรมชาติและสิ่งแวดล้อม

๑. ยุทธศาสตร์การพัฒนาด้านโครงสร้างพื้นฐาน

ที่	โครงการ	วัตถุประสงค์	เป้าหมาย (ผลผลิตของโครงการ)	งบประมาณและที่ผ่านมา					ตัวชี้วัด (KPI)	ผลที่คาดว่าจะได้รับ	ที่มาของโครงการ	หน่วยงานรับผิดชอบหลัก
				๒๕๖๖ (บาท)	๒๕๖๗ (บาท)	๒๕๖๘ (บาท)	๒๕๖๙ (บาท)	๒๕๗๐ (บาท)				
๑๑	โครงการปรับปรุงถนนคอนกรีตโดยการเสริมแอสฟัลท์คอนกรีตสายทางภายในหมู่บ้าน บ้านทุ่งมั่ง หมู่ที่ ๒,๔ (จำนวน ๕ ช่วง)	เพื่อให้ถนนได้มาตรฐาน	ช่วงที่ ๑ สายทางบ้านนายอรุณ วราพุดม ผิวจราจรกว้าง ๕.๐๐ ม. ระยะทาง ๙๑.๐๐ ม. หนาเฉลี่ย ๐.๐๕ ม. หรือมีพื้นที่ผิวจราจรไม่น้อยกว่า ๔๕๕.๐๐ ตร.ม. ช่วงที่ ๒ สายทางบ้านนางคุณ ชารี - นายวชิราวุธ ชาลี ผิวจราจรกว้าง ๕.๐๐ ม. ระยะทาง ๒๒๗.๐๐ ม. หนาเฉลี่ย ๐.๐๕ ม. หรือมีพื้นที่ผิวจราจรไม่น้อยกว่า ๑,๑๓๕.๐๐ ตร.ม. ช่วงที่ ๓ สายทางบ้านนางสาว ละอองดาว ไชยวัฒน์ - นายชู จันทรรัตน์ ผิวจราจรกว้าง ๕.๐๐ ม. ระยะทาง ๓๒๘.๐๐ ม. หนาเฉลี่ย ๐.๐๕ ม. หรือมีพื้นที่ผิวจราจรไม่น้อยกว่า ๑,๖๔๐.๐๐ ตร.ม.						ดำเนินการก่อสร้างได้มาตรฐานร้อยละ ๙๕	สะดวกในการคมนาคม	บ้านทุ่งมั่ง หมู่ที่ ๒,๔	อบต.อีปาด

รายละเอียดโครงการพัฒนา
 ที่นำมาจากแผนพัฒนาหมู่บ้านและแผนพัฒนาชุมชน
 (พ.ศ.๒๕๖๖ - ๒๕๗๐)
 องค์การบริหารส่วนตำบลอียิปาด

- ก. ยุทธศาสตร์จังหวัดที่ ๑ พัฒนาโครงสร้างพื้นฐานและการยกระดับเศรษฐกิจให้พึ่งตนเองและแข่งขันได้
 ข. ยุทธศาสตร์การพัฒนาขององค์กรปกครองส่วนท้องถิ่นในเขตจังหวัดที่ ๑ การพัฒนาโครงสร้างพื้นฐาน ทรัพยากรธรรมชาติและสิ่งแวดล้อม

๑. ยุทธศาสตร์การพัฒนาด้านโครงสร้างพื้นฐาน

ที่	โครงการ	วัตถุประสงค์	เป้าหมาย (ผลผลิตของโครงการ)	งบประมาณและที่ผ่านมา					ตัวชี้วัด (KPI)	ผลที่คาดว่าจะได้รับ	ที่มาของ โครงการ	หน่วยงาน รับผิดชอบ หลัก
				๒๕๖๖ (บาท)	๒๕๖๗ (บาท)	๒๕๖๘ (บาท)	๒๕๖๙ (บาท)	๒๕๗๐ (บาท)				
			<p>ช่วงที่ ๔ สายทางบ้านนายทอง เจริญ สุรวีทย์ - นางเพียร ชารี ผิวจรรจรกว้าง ๕.๐๐ ม. ระยะทาง ๓๔๙.๐๐ ม. หนาเฉลี่ย ๐.๐๕ ม. หรือมีพื้นที่ผิวจรรจรไม่น้อยกว่า ๑,๗๔๕.๐๐ ตร.ม.</p> <p>ช่วงที่ ๕ สายทางบ้านนางอุดร ป้องเศร่า - นายทอง ชราศรี ผิวจรรจรกว้าง ๕.๐๐ ม. ระยะทาง ๓๗๑.๐๐ ม. หนาเฉลี่ย ๐.๐๕ ม. หรือมีพื้นที่ผิวจรรจรไม่น้อยกว่า ๑,๘๕๕.๐๐ ตร.ม.</p>									
๑๒	โครงการก่อสร้างถนนลาดยางชั้นพื้นทางดินซีเมนต์ โดยการปรับปรุงผิวจรรจรลูกรังเดิมสายทางทุ่งมั่ง - ลีนฟ้า บ้านทุ่งมั่ง หมู่ที่ ๒,๔	เพื่อให้ถนนได้มาตรฐาน	ผิวจรรจรกว้าง ๔.๐๐ ม. ระยะทาง ยาว ๓,๑๑๕.๐๐ ม. หนา ๐.๐๕ ม. หรือมีพื้นที่ผิวจรรจรไม่น้อยกว่า ๑๒,๔๖๐.๐๐ ตร.ม.						ดำเนินการก่อสร้างได้มาตรฐานร้อยละ ๙๕	สะดวกในการคมนาคม	บ้านทุ่งมั่ง หมู่ที่ ๒,๔	อบต.อียิปาด

รายละเอียดโครงการพัฒนา
ที่นำมาจากแผนพัฒนาหมู่บ้านและแผนพัฒนาชุมชน
(พ.ศ.๒๕๖๖ - ๒๕๗๐)
องค์การบริหารส่วนตำบลอียิปต์

ก. ยุทธศาสตร์จังหวัดที่ ๑ พัฒนาโครงสร้างพื้นฐานและการยกระดับเศรษฐกิจให้พึ่งตนเองและแข่งขันได้

ข. ยุทธศาสตร์การพัฒนารายขององค์กรปกครองส่วนท้องถิ่นในเขตจังหวัดที่ ๑ การพัฒนาโครงสร้างพื้นฐาน ทรัพยากรธรรมชาติและสิ่งแวดล้อม

๑. ยุทธศาสตร์การพัฒนาด้านโครงสร้างพื้นฐาน

ที่	โครงการ	วัตถุประสงค์	เป้าหมาย (ผลผลิตของ โครงการ)	งบประมาณและที่ผ่านมา					ตัวชี้วัด (KPI)	ผลที่คาดว่าจะ ได้รับ	ที่มาของ โครงการ	หน่วยงาน รับผิดชอบ หลัก
				๒๕๖๖ (บาท)	๒๕๖๗ (บาท)	๒๕๖๘ (บาท)	๒๕๖๙ (บาท)	๒๕๗๐ (บาท)				
๑๓	โครงการก่อสร้างถนน ผิวจราจรแอสฟัลท์ คอนกรีต (ASPHALT CONCRETE) สาย ทางบ้านทุ่งมั่ง - บ้าน หนองไฮ บ้านทุ่งมั่ง หมู่ที่ ๒,๔	เพื่อให้ถนนได้ มาตรฐาน	ผิวจราจรกว้าง ๕.๐๐ ม. ระยะทางยาว ๓,๓๓๐.๐๐ ม. หนาเฉลี่ย ๐.๐๕ ม. ไหล่ ทางกว้างข้างละ ๐.๔๐ ม. หรือพื้นที่ผิวจราจร/ไหล่ทาง ไม่น้อยกว่า ๑๙,๓๑๔ ตร.ม.	๑๔,๔๔๘,๙๖๐	-	-	-	-	ดำเนินการ ก่อสร้างได้ มาตรฐาน ร้อยละ ๙๕	สะดวกในการ คมนาคม	บ้านทุ่งมั่ง หมู่ที่ ๒,๔	อบต.อียิปต์
๑๔	โครงการปรับปรุงถนน คอนกรีตเสริมเหล็ก โดยการเสริมผิวแอส ฟัลท์คอนกรีตสายทาง หนองไฮ - ป่าช้า บ้าน หนองไฮ หมู่ที่ ๓,๕	เพื่อให้ถนนได้ มาตรฐาน	ผิวจราจรกว้าง ๔.๗๕ ม. ระยะทางยาว ๖๒๔.๐๐ ม. หนา ๐.๐๕ ม. หรือมีพื้นผิว จราจรไม่น้อยกว่า ๒,๙๖๔.๐๐ ตร.ม.						ดำเนินการ ก่อสร้างได้ มาตรฐาน ร้อยละ ๙๕	สะดวกในการ คมนาคม	บ้านหนองไฮ หมู่ที่ ๓,๕	อบต.อียิปต์
๑๕	โครงการก่อสร้าง ถนนลาดยางชั้นพื้น ทางดินซีเมนต์โดยการ ปรับปรุงผิวจราจร ลูกรังเดิมสายทางห้วย คำ - หนองแวง บ้าน หนองไฮ หมู่ที่ ๓,๕	เพื่อให้ถนนได้ มาตรฐาน	ผิวจราจรกว้าง ๕.๐๐ ม. ระยะทางยาว ๑,๓๒๒.๐๐ ม. หนา ๐.๐๕ ม. หรือมี พื้นที่ผิวจราจรไม่น้อยกว่า ๖,๖๑๐.๐๐ ตร.ม.						ดำเนินการ ก่อสร้างได้ มาตรฐาน ร้อยละ ๙๕	สะดวกในการ คมนาคม	บ้านหนองไฮ หมู่ที่ ๓,๕	อบต.อียิปต์

รายละเอียดโครงการพัฒนา
 ที่นำมาจากแผนพัฒนาหมู่บ้านและแผนพัฒนาชุมชน
 (พ.ศ.๒๕๖๖ - ๒๕๗๐)
 องค์การบริหารส่วนตำบลอียิปาด

- ก. ยุทธศาสตร์จังหวัดที่ ๑ พัฒนาโครงสร้างพื้นฐานและการยกระดับเศรษฐกิจให้พึ่งตนเองและแข่งขันได้
 ข. ยุทธศาสตร์การพัฒนาขององค์กรปกครองส่วนท้องถิ่นในเขตจังหวัดที่ ๑ การพัฒนาโครงสร้างพื้นฐาน ทรัพยากรธรรมชาติและสิ่งแวดล้อม

๑. ยุทธศาสตร์การพัฒนาด้านโครงสร้างพื้นฐาน

ที่	โครงการ	วัตถุประสงค์	เป้าหมาย (ผลผลิตของโครงการ)	งบประมาณและที่ผ่านมา					ตัวชี้วัด (KPI)	ผลที่คาดว่าจะได้รับ	ที่มาของโครงการ	หน่วยงานรับผิดชอบหลัก
				๒๕๖๖ (บาท)	๒๕๖๗ (บาท)	๒๕๖๘ (บาท)	๒๕๖๙ (บาท)	๒๕๗๐ (บาท)				
๑๖	โครงการปรับปรุงถนนคอนกรีตโดยการเสริมแอสฟัลท์คอนกรีตสายทางภายในหมู่บ้าน บ้านหนองไฮ หมู่ที่ ๓,๕ (จำนวน ๓ ช่วง)	เพื่อให้ถนนได้มาตรฐาน	ช่วงที่ ๑ สายทางบ้านนายประยุทธ ศรีสุธรรม - นายแท่ง พิมพ์พันธ์ (รอบนอก) ผิวจราจรกว้าง ๕.๐๐ ม. ระยะทาง ๒๗๔.๐๐ ม. หนาเฉลี่ย ๐.๐๕ ม. หรือมีพื้นที่ผิวจราจรไม่น้อยกว่า ๑,๓๗๐.๐๐ ตร.ม. ช่วงที่ ๒ สายทางบ้านนายรักษ์ สุรวิทย์ - นายไพรวลัย สุรวิทย์ (จำนวน ๒ จุด) จุดที่ ๑ ผิวจราจรกว้าง ๔.๐๐ ม. ระยะทาง ๑๓๕.๐๐ ม. หนาเฉลี่ย ๐.๐๕ ม. หรือมีพื้นที่ผิวจราจรไม่น้อยกว่า ๕๔๐.๐๐ ตร.ม. จุดที่ ๒ ผิวจราจรกว้าง ๕.๐๐ ม. ระยะทาง ๑๒๑.๐๐ ม. หนาเฉลี่ย ๐.๐๕ ม. หรือมีพื้นที่ผิวจราจรไม่น้อยกว่า ๖๐๕.๐๐ ตร.ม.						ดำเนินการก่อสร้างได้มาตรฐานร้อยละ ๙๕	สะดวกในการคมนาคม	บ้านหนองไฮ หมู่ที่ ๓,๕	อบต.อียิปาด

รายละเอียดโครงการพัฒนา
 ที่นำมาจากแผนพัฒนาหมู่บ้านและแผนพัฒนาชุมชน
 (พ.ศ.๒๕๖๖ - ๒๕๗๐)
 องค์การบริหารส่วนตำบลอียิปัด

- ก. ยุทธศาสตร์จังหวัดที่ ๑ พัฒนาโครงสร้างพื้นฐานและการยกระดับเศรษฐกิจให้พึ่งตนเองและแข่งขันได้
 ข. ยุทธศาสตร์การพัฒนาขององค์กรปกครองส่วนท้องถิ่นในเขตจังหวัดที่ ๑ การพัฒนาโครงสร้างพื้นฐาน ทรัพยากรธรรมชาติและสิ่งแวดล้อม

๑. ยุทธศาสตร์ การพัฒนาด้านโครงสร้างพื้นฐาน

ที่	โครงการ	วัตถุประสงค์	เป้าหมาย (ผลผลิตของ โครงการ)	งบประมาณ					ตัวชี้วัด (KPI)	ผลที่คาดว่าจะได้รับ	ที่มาของ โครงการ	หน่วยงาน รับผิดชอบ หลัก
				๒๕๖๖ (บาท)	๒๕๖๗ (บาท)	๒๕๖๘ (บาท)	๒๕๖๙ (บาท)	๒๕๗๐ (บาท)				
๑๗	โครงการปรับเกรดถนน บ้านอียิปัด หมู่ที่ ๑	เพื่อปรับเกรดผิวจราจรบริเวณ ไหล่ทางให้เรียบร้อย ประชาชนที่สัญจรไปมา ได้รับความสะดวกและ ปลอดภัย	พื้นที่ไม่น้อยกว่า ๒๑,๐๐๐ ตร.ม. (รายละเอียดเส้นทาง ตามการสำรวจของ อบต.)	๑๐๐,๐๐๐	๑๐๐,๐๐๐	๑๐๐,๐๐๐	๑๐๐,๐๐๐	๑๐๐,๐๐๐	ร้อยละ ๘๐ ผู้สัญจรไป มามีความ พึงพอใจ มาก	ประชาชนได้รับ ความสะดวก ปลอดภัยในการ สัญจรไปมา	บ้านอียิปัด หมู่ที่ ๑	อบต.อียิปัด
๑๘	โครงการปรับเกรดถนน บ้านทุ่งมั่ง หมู่ที่ ๒,๔	เพื่อปรับเกรดผิวจราจรบริเวณ ไหล่ทางให้เรียบร้อย ประชาชนที่สัญจรไปมา ได้รับความสะดวกและ ปลอดภัย	พื้นที่ไม่น้อยกว่า ๒๑,๐๐๐ ตร.ม. (รายละเอียดเส้นทาง ตามการสำรวจของ อบต.)	๑๐๐,๐๐๐	๑๐๐,๐๐๐	๑๐๐,๐๐๐	๑๐๐,๐๐๐	๑๐๐,๐๐๐	ร้อยละ ๘๐ ผู้สัญจรไป มามีความ พึงพอใจ มาก	ประชาชนได้รับ ความสะดวก ปลอดภัยในการ สัญจรไปมา	บ้านทุ่งมั่ง หมู่ที่ ๒,๔	อบต.อียิปัด
๑๙	โครงการปรับเกรดถนน บ้านหนองไฮ หมู่ที่ ๓,๕	เพื่อปรับเกรดผิวจราจรบริเวณ ไหล่ทางให้เรียบร้อย ประชาชนที่สัญจรไปมา ได้รับความสะดวกและ ปลอดภัย	พื้นที่ไม่น้อยกว่า ๒๑,๐๐๐ ตร.ม. (รายละเอียดเส้นทาง ตามการสำรวจของ อบต.)	๑๐๐,๐๐๐	๑๐๐,๐๐๐	๑๐๐,๐๐๐	๑๐๐,๐๐๐	๑๐๐,๐๐๐	ร้อยละ ๘๐ ผู้สัญจรไป มามีความ พึงพอใจ มาก	ประชาชนได้รับ ความสะดวก ปลอดภัยในการ สัญจรไปมา	บ้านหนองไฮ หมู่ที่ ๓,๕	อบต.อียิปัด

รายละเอียดโครงการพัฒนา
ที่นำมาจากแผนพัฒนาหมู่บ้านและแผนพัฒนาชุมชน
(พ.ศ.๒๕๖๖ - ๒๕๗๐)
องค์การบริหารส่วนตำบลอียิปัด

- ก. ยุทธศาสตร์จังหวัดที่ ๑ พัฒนาโครงสร้างพื้นฐานและการยกระดับเศรษฐกิจให้พึ่งตนเองและแข่งขันได้
ข. ยุทธศาสตร์การพัฒนาขององค์กรปกครองส่วนท้องถิ่นในเขตจังหวัดที่ ๑ การพัฒนาโครงสร้างพื้นฐาน ทรัพยากรธรรมชาติและสิ่งแวดล้อม

๑. ยุทธศาสตร์ การพัฒนาด้านโครงสร้างพื้นฐาน

ที่	โครงการ	วัตถุประสงค์	เป้าหมาย (ผลผลิตของ โครงการ)	งบประมาณ					ตัวชี้วัด (KPI)	ผลที่คาดว่าจะ ได้รับ	ที่มาของ โครงการ	หน่วยงาน รับผิดชอบ หลัก
				๒๕๖๖ (บาท)	๒๕๖๗ (บาท)	๒๕๖๘ (บาท)	๒๕๖๙ (บาท)	๒๕๗๐ (บาท)				
๒๐	โครงการก่อสร้างรางระบายน้ำ คอนกรีตเสริมเหล็กพร้อมฝา ปิดตะแกรงเหล็กบ้านอียิปัด หมู่ที่ ๑	เพื่อให้มีทางน้ำไหลได้ สะดวกลดปัญหาน้ำท่วมขัง							ร้อยละ ๘๐ ประชาชน มีความพึง พอใจมาก	น้ำไหลสะดวก ขึ้นปัญหาน้ำ ท่วมขังลดลง	บ้านอียิปัด หมู่ที่ ๑	อบต.อียิปัด
๒๑	โครงการก่อสร้างรางระบายน้ำ คอนกรีตเสริมเหล็กพร้อมฝา ปิดตะแกรงเหล็ก บ้านทุ่งมั่ง หมู่ที่ ๒,๔	เพื่อให้มีทางน้ำไหลได้ สะดวกลดปัญหาน้ำท่วมขัง							ร้อยละ ๘๐ ประชาชน มีความพึง พอใจมาก	น้ำไหลสะดวก ขึ้นปัญหาน้ำ ท่วมขังลดลง	บ้านทุ่งมั่ง หมู่ที่ ๒,๔	อบต.อียิปัด
๒๒	โครงการก่อสร้างรางระบายน้ำ คอนกรีตเสริมเหล็กพร้อมฝา ปิดตะแกรงเหล็ก บ้านหนองไฮ หมู่ที่ ๓,๕	เพื่อให้มีทางน้ำไหลได้ สะดวกลดปัญหาน้ำท่วมขัง							ร้อยละ ๘๐ ประชาชน มีความพึง พอใจมาก	ประชาชนได้รับ ความปลอดภัย ในชีวิตเพิ่มมาก ขึ้น	บ้านหนองไฮ หมู่ที่ ๓,๕	อบต.อียิปัด
๒๓	จัดทำฝาปิดตะแกรงเหล็กราง ระบายน้ำบ้านอียิปัด หมู่ที่ ๑	เพื่อทำฝาดตะแกรงปิดราง ระบายน้ำข้างถนนทำให้ ประชาชนที่สัญจรไปมาบน ท้องถิ่นได้รับความปลอดภัย							ร้อยละ ๘๐ ประชาชน มีความพึง พอใจมาก	ประชาชนได้รับ ความปลอดภัย ในชีวิตเพิ่มมาก ขึ้น	บ้านอียิปัด หมู่ที่ ๑	อบต.อียิปัด
๒๔	จัดทำฝาปิดตะแกรงเหล็กราง ระบายน้ำบ้านทุ่งมั่ง หมู่ที่ ๒,๔	เพื่อทำฝาดตะแกรงปิดราง ระบายน้ำข้างถนนทำให้ ประชาชนที่สัญจรไปมาบน ท้องถิ่นได้รับความปลอดภัย							ร้อยละ ๘๐ ประชาชน มีความพึง พอใจมาก	ประชาชนได้รับ ความปลอดภัย ในชีวิตเพิ่มมาก ขึ้น	บ้านทุ่งมั่ง หมู่ที่ ๒,๔	อบต.อียิปัด

รายละเอียดโครงการพัฒนา
 ที่นำมาจากแผนพัฒนาหมู่บ้านและแผนพัฒนาชุมชน
 (พ.ศ.๒๕๖๖ - ๒๕๗๐)
 องค์การบริหารส่วนตำบลอียิปาด

- ก. ยุทธศาสตร์จังหวัดที่ ๑ พัฒนาโครงสร้างพื้นฐานและการยกระดับเศรษฐกิจให้พึ่งตนเองและแข่งขันได้
 ข. ยุทธศาสตร์การพัฒนาขององค์กรปกครองส่วนท้องถิ่นในเขตจังหวัดที่ ๑ การพัฒนาโครงสร้างพื้นฐาน ทรัพยากรธรรมชาติและสิ่งแวดล้อม

๑. ยุทธศาสตร์ การพัฒนาด้านโครงสร้างพื้นฐาน

ที่	โครงการ	วัตถุประสงค์	เป้าหมาย (ผลผลิตของ โครงการ)	งบประมาณ					ตัวชี้วัด (KPI)	ผลที่คาดว่าจะได้รับ	ที่มาของ โครงการ	หน่วยงาน รับผิดชอบ หลัก
				๒๕๖๖ (บาท)	๒๕๖๗ (บาท)	๒๕๖๘ (บาท)	๒๕๖๙ (บาท)	๒๕๗๐ (บาท)				
๒๕	จัดทำฝาดัดตะแกรงเหล็ก วางระบายน้ำ บ้านหนองไฮ หมู่ที่ ๓,๕	เพื่อให้มีทางน้ำไหลได้ สะดวกลดปัญหาน้ำท่วมขัง							ร้อยละ ๘๐ ประชาชนมี ความพึง พอใจมาก	ประชาชนได้รับ ความปลอดภัย ในชีวิตเพิ่มมาก ขึ้น	บ้านหนองไฮ หมู่ที่ ๓,๕	อบต.อียิปาด
๒๖	โครงการก่อสร้างวางระบาย น้ำ คอนกรีตเสริมเหล็ก พร้อมฝาดัดตะแกรงเหล็ก โดยการตัดถนนเดิม บ้าน อียิปาด หมู่ที่ ๑ (จำนวน ๕ จุด)	เพื่อให้มีทางน้ำไหลได้ สะดวกลดปัญหาน้ำท่วมขัง	จำนวน ๕ จุด ปริมาณงานยาวรวม ๗๐.๐๐ ม. ๑. จุดประปาบาดาล ด้านทิศตะวันออก ๒. จุดประปาบาดาล ด้านทิศตะวันตก ๓. จุดบ้านนายสุก ชราศรี ๔. จุดบ้านนายสี วราพุด (ด้านทิศ ตะวันออก) ๕. จุดบ้านนายสี วราพุด (ด้านทิศ ตะวันตก)						ร้อยละ ๘๐ ประชาชนมี ความพึง พอใจมาก	น้ำไหลสะดวก ขึ้นปัญหาน้ำ ท่วมขังลดลง	บ้านอียิปาด หมู่ที่ ๑	อบต.อียิปาด

รายละเอียดโครงการพัฒนา
 ที่นำมาจากแผนพัฒนาหมู่บ้านและแผนพัฒนาชุมชน
 (พ.ศ.๒๕๖๖ - ๒๕๗๐)
 องค์การบริหารส่วนตำบลอียิปัด

ก. ยุทธศาสตร์จังหวัดที่ ๑ พัฒนาโครงสร้างพื้นฐานและการยกระดับเศรษฐกิจให้พึ่งตนเองและแข่งขันได้

ข. ยุทธศาสตร์การพัฒนาขององค์กรปกครองส่วนท้องถิ่นในเขตจังหวัดที่ ๑ การพัฒนาโครงสร้างพื้นฐาน ทรัพยากรธรรมชาติและสิ่งแวดล้อม

๑. ยุทธศาสตร์ การพัฒนาด้านโครงสร้างพื้นฐาน

ที่	โครงการ	วัตถุประสงค์	เป้าหมาย (ผลผลิตของ โครงการ)	งบประมาณ					ตัวชี้วัด (KPI)	ผลที่คาดว่าจะได้รับ	ที่มาของ โครงการ	หน่วยงาน รับผิดชอบ หลัก
				๒๕๖๖ (บาท)	๒๕๖๗ (บาท)	๒๕๖๘ (บาท)	๒๕๖๙ (บาท)	๒๕๗๐ (บาท)				
๒๗	อุดหนุนการไฟฟ้าส่วนภูมิภาคอำเภอกันทรารมย์ เพื่อขยายเขตไฟฟ้า การเกษตรบ้านอียิปัด หมู่ที่ ๑	เพื่อให้เกษตรกรในพื้นที่บ้านอียิปัด หมู่ที่ ๑ มีไฟฟ้าเพื่อใช้ในการเกษตรอย่างทั่วถึง และลดภาระค่าใช้จ่าย	ขยายเขตไฟฟ้า การเกษตรจำนวน ๑ สาย	๕๐๐,๐๐๐	๕๐๐,๐๐๐	๕๐๐,๐๐๐	๕๐๐,๐๐๐	๕๐๐,๐๐๐	ร้อยละ ๙๐ ผู้ใช้ไฟฟ้ามีความพึงพอใจมาก	เกษตรกรสามารถลดต้นทุนในการผลิตได้	บ้านอียิปัด หมู่ที่ ๑	อบต.อียิปัด
๒๘	อุดหนุนการไฟฟ้าส่วนภูมิภาคอำเภอกันทรารมย์ เพื่อขยายเขตไฟฟ้า การเกษตรบ้านทุ่งมั่ง หมู่ที่ ๒,๔	เพื่อให้เกษตรกรในพื้นที่บ้านทุ่งมั่ง หมู่ที่ ๒,๔ มีไฟฟ้าเพื่อใช้ในการเกษตรอย่างทั่วถึง และลดภาระค่าใช้จ่าย	ขยายเขตไฟฟ้า การเกษตรจำนวน ๑ สาย	๕๐๐,๐๐๐	๕๐๐,๐๐๐	๕๐๐,๐๐๐	๕๐๐,๐๐๐	๕๐๐,๐๐๐	ร้อยละ ๙๐ ผู้ใช้ไฟฟ้ามีความพึงพอใจมาก	เกษตรกรสามารถลดต้นทุนในการผลิตได้	บ้านทุ่งมั่ง หมู่ที่ ๒,๔	อบต.อียิปัด
๒๙	อุดหนุนการไฟฟ้าส่วนภูมิภาคอำเภอกันทรารมย์ เพื่อขยายเขตไฟฟ้า การเกษตรบ้านหนองไฮ หมู่ที่ ๓,๕	เพื่อให้เกษตรกรในพื้นที่บ้านหนองไฮ หมู่ที่ ๓,๕ มีไฟฟ้าเพื่อใช้ในการเกษตรอย่างทั่วถึง และลดภาระค่าใช้จ่าย	ขยายเขตไฟฟ้า การเกษตรจำนวน ๑ สาย	๕๐๐,๐๐๐	๕๐๐,๐๐๐	๕๐๐,๐๐๐	๕๐๐,๐๐๐	๕๐๐,๐๐๐	ร้อยละ ๙๐ ผู้ใช้ไฟฟ้ามีความพึงพอใจมาก	เกษตรกรสามารถลดต้นทุนในการผลิตได้	บ้านหนองไฮ หมู่ที่ ๓,๕	อบต.อียิปัด

รายละเอียดโครงการพัฒนา
 ที่นำมาจากแผนพัฒนาหมู่บ้านและแผนพัฒนาชุมชน
 (พ.ศ.๒๕๖๖ - ๒๕๗๐)
 องค์การบริหารส่วนตำบลอีปาด

ก. ยุทธศาสตร์จังหวัดที่ ๑ พัฒนาโครงสร้างพื้นฐานและการยกระดับเศรษฐกิจให้พึ่งตนเองและแข่งขันได้

ข. ยุทธศาสตร์การพัฒนาขององค์กรปกครองส่วนท้องถิ่นในเขตจังหวัดที่ ๑ การพัฒนาโครงสร้างพื้นฐาน ทรัพยากรธรรมชาติและสิ่งแวดล้อม

๑. ยุทธศาสตร์ การพัฒนาด้านโครงสร้างพื้นฐาน

ที่	โครงการ	วัตถุประสงค์	เป้าหมาย (ผลผลิตของ โครงการ)	งบประมาณ					ตัวชี้วัด (KPI)	ผลที่คาดว่าจะได้รับ	ที่มาของ โครงการ	หน่วยงาน รับผิดชอบ หลัก
				๒๕๖๖ (บาท)	๒๕๖๗ (บาท)	๒๕๖๘ (บาท)	๒๕๖๙ (บาท)	๒๕๗๐ (บาท)				
๓๐	อุดหนุนคณะกรรมการ ประปาหมู่บ้านเพื่อขยาย เขตระบบประปาบาดาล ขนาดใหญ่ บ้านหนองไฮ หมู่ที่ ๓,๕		ปริมาณงานยาวรวม ๗๖๗.๐๐ ม.								บ้านหนองไฮ หมู่ที่ ๓,๕	อบต.อีปาด
รวม	๓๐ โครงการ	-	-						-	-	-	-

รายละเอียดโครงการพัฒนา
 ที่นำมาจากแผนพัฒนาหมู่บ้านและแผนพัฒนาชุมชน
 (พ.ศ.๒๕๖๖ - ๒๕๗๐)
 องค์การบริหารส่วนตำบลอียิปาด

ก. ยุทธศาสตร์จังหวัดที่ ๑ พัฒนาโครงสร้างพื้นฐานและการยกระดับเศรษฐกิจให้พึ่งตนเองและแข่งขันได้

ข. ยุทธศาสตร์การพัฒนาขององค์กรปกครองส่วนท้องถิ่นในเขตจังหวัดที่ ๓ การยกระดับเศรษฐกิจให้พึ่งตนเองและแข่งขันได้

๒. ยุทธศาสตร์การพัฒนาด้านเศรษฐกิจ

ที่	โครงการ	วัตถุประสงค์	เป้าหมาย (ผลผลิตของ โครงการ)	งบประมาณ					ตัวชี้วัด (KPI)	ผลที่คาดว่าจะได้รับ	ที่มาของ โครงการ	หน่วยงาน รับผิดชอบ หลัก
				๒๕๖๖ (บาท)	๒๕๖๗ (บาท)	๒๕๖๘ (บาท)	๒๕๖๙ (บาท)	๒๕๗๐ (บาท)				
๑	โครงการฝึกอบรมอาชีพเสริมให้กับกลุ่มบุคคลทั่วไป	เพื่อฝึกอาชีพให้กับบุคคลทั่วไปที่มีความสนใจ	จำนวน ๕๐ คน	๒๐,๐๐๐	๒๐,๐๐๐	๒๐,๐๐๐	๒๐,๐๐๐	๒๐,๐๐๐	ร้อยละ ๘๐ ผู้เข้ารับการอบรมมีความพึงพอใจมาก	ผู้เข้าอบรมสามารถนำความรู้ที่ได้ไปประกอบอาชีพเสริมได้	ชุมชนตำบลอียิปาด หมู่ที่ ๑ - ๕	อบต.อียิปาด
๒	โครงการอบรมทัศนศึกษาดูงาน เพื่อส่งเสริมและสนับสนุนการทำเกษตรผสมผสาน เกษตรทางเลือก เกษตรอินทรีย์ และเกษตรทฤษฎีใหม่ตามแนวทางปรัชญาเศรษฐกิจพอเพียงอันเนื่องมาจากพระราชดำริ	เพื่อเป็นการส่งเสริมเกษตรกรให้ปฏิบัติตามแนวทางเศรษฐกิจพอเพียง	จำนวน ๑๐๐ คน	๒๐๐,๐๐๐	๒๐๐,๐๐๐	๒๐๐,๐๐๐	๒๐๐,๐๐๐	๒๐๐,๐๐๐	ร้อยละ ๘๐ ผู้เข้ารับการอบรมมีความพึงพอใจมาก	เกษตรกรสามารถนำความรู้ที่ได้รับมาปรับใช้กับตนเองได้	ชุมชนตำบลอียิปาด หมู่ที่ ๑ - ๕	อบต.อียิปาด
รวม	๒ โครงการ	-	-	๒๒๐,๐๐๐	๒๒๐,๐๐๐	๒๒๐,๐๐๐	๒๒๐,๐๐๐	๒๒๐,๐๐๐	-	-	-	-

รายละเอียดโครงการพัฒนา
ที่นำมาจากแผนพัฒนาหมู่บ้านและแผนพัฒนาชุมชน
(พ.ศ.๒๕๖๖ - ๒๕๗๐)
องค์การบริหารส่วนตำบลอียิปัด

ก. ยุทธศาสตร์จังหวัดที่ ๓ การเสริมสร้างความสมดุลด้านทรัพยากรธรรมชาติและสิ่งแวดล้อม

ข. ยุทธศาสตร์การพัฒนาขององค์กรปกครองส่วนท้องถิ่นในเขตจังหวัดที่ ๓ การพัฒนาโครงสร้างพื้นฐาน ทรัพยากรธรรมชาติและสิ่งแวดล้อม

๓. ยุทธศาสตร์การพัฒนาด้านทรัพยากรธรรมชาติและสิ่งแวดล้อม

ที่	โครงการ	วัตถุประสงค์	เป้าหมาย (ผลผลิตของ โครงการ)	งบประมาณ					ตัวชี้วัด (KPI)	ผลที่คาดว่าจะ ได้รับ	ที่มาของ โครงการ	หน่วยงาน รับผิดชอบ หลัก
				๒๕๖๖ (บาท)	๒๕๖๗ (บาท)	๒๕๖๘ (บาท)	๒๕๖๙ (บาท)	๒๕๗๐ (บาท)				
๑	โครงการจ้างเหมาชุดลอกกรอง น้ำบริเวณสองข้างถนนภายใน เขตตำบล อียิปัด	เพื่อรักษาความสะอาดคู คลอง ให้น้ำระบายได้ดีขึ้น	อย่างน้อย ๑ ครั้ง/ปี	๖๐,๐๐๐	๖๐,๐๐๐	๖๐,๐๐๐	๖๐,๐๐๐	๖๐,๐๐๐	ดำเนินการได้ ร้อยละ ๙๐	การระบายน้ำดี ขึ้นลดการท่วม ขัง	ชุมชนตำบล อียิปัด หมู่ที่ ๑ - ๕	อบต.อียิปัด
๒	โครงการชุดลอกดินรางระบาย น้ำภายในหมู่บ้าน บ้านอียิปัด หมู่ที่ ๑	เพื่อรักษาความสะอาดลด การอุดตันของรางระบาย น้ำ	จำนวน ๑ ครั้งต่อ ปี	๕๐,๐๐๐	๕๐,๐๐๐	๕๐,๐๐๐	๕๐,๐๐๐	๕๐,๐๐๐	ดำเนินการได้ ร้อยละ ๙๐	การระบายน้ำดี ขึ้นลดการท่วม ขัง	บ้านอียิปัด หมู่ที่ ๑	อบต.อียิปัด
๓	โครงการชุดลอกดินรางระบาย น้ำภายในหมู่บ้าน บ้านทุ่งมั่ง หมู่ที่ ๒,๔	เพื่อรักษาความสะอาดลด การอุดตันของรางระบาย น้ำ	จำนวน ๑ ครั้งต่อ ปี	๕๐,๐๐๐	๕๐,๐๐๐	๕๐,๐๐๐	๕๐,๐๐๐	๕๐,๐๐๐	ดำเนินการได้ ร้อยละ ๙๐	การระบายน้ำดี ขึ้นลดการท่วม ขัง	บ้านทุ่งมั่ง หมู่ที่ ๒,๔	อบต.อียิปัด
๔	โครงการชุดลอกดินรางระบาย น้ำภายในหมู่บ้าน บ้านหนอง ไฮ หมู่ที่ ๓,๕	เพื่อรักษาความสะอาดลด การอุดตันของรางระบาย น้ำ	จำนวน ๑ ครั้งต่อ ปี	๕๐,๐๐๐	๕๐,๐๐๐	๕๐,๐๐๐	๕๐,๐๐๐	๕๐,๐๐๐	ดำเนินการได้ ร้อยละ ๙๐	การระบายน้ำดี ขึ้นลดการท่วม ขัง	บ้านหนองไฮ หมู่ที่ ๓,๕	อบต.อียิปัด
๕	โครงการจ้างเหมาฝั้งกลบโป ยขยะและปรับปรุงพื้นที่ทิ้งขยะ	เพื่อลดการปลดปล่อยสาร ปนเปื้อนจากสถานที่กำจัด มูลฝอยออกสู่สิ่งแวดล้อม ที่เหมาะสม	จำนวน ๑ ครั้งต่อ ปี	๓๐,๐๐๐	๓๐,๐๐๐	๓๐,๐๐๐	๓๐,๐๐๐	๓๐,๐๐๐	ดำเนินการได้ ร้อยละ ๕๐ ของจำนวน ครั้งต่อปี	สภาพแวดล้อม โดยรอบได้รับ ผลกระทบน้อย ที่สุด	บ้านหนองไฮ หมู่ที่ ๓,๕	อบต.อียิปัด
๖	โครงการพัฒนาหมู่บ้านภายใน เขตตำบลอียิปัด	เพื่อตัดแต่งกิ่งไม้ ต้นไม้ที่ ล้ำเขตถนนและร่วมทำ ความสะอาดถนนหนทาง	พัฒนาหมู่บ้าน จำนวน ๕ หมู่	๑๕,๐๐๐	๑๕,๐๐๐	๑๕,๐๐๐	๑๕,๐๐๐	๑๕,๐๐๐	ร้อยละ ๘๐ ผู้เข้าร่วมมี ความพึง พอใจ	สะอาด สวยงาม เป็น ระเบียบ	ชุมชนตำบล อียิปัด หมู่ที่ ๑ - ๕	อบต.อียิปัด
รวม	๖ โครงการ	-	-	๒๕๕,๐๐๐	๒๕๕,๐๐๐	๒๕๕,๐๐๐	๒๕๕,๐๐๐	๒๕๕,๐๐๐	-	-	-	-

รายละเอียดโครงการพัฒนา
ที่นำมาจากแผนพัฒนาหมู่บ้านและแผนพัฒนาชุมชน
(พ.ศ.๒๕๖๖ - ๒๕๗๐)
องค์การบริหารส่วนตำบลอียิปาด

ก. ยุทธศาสตร์จังหวัดที่ ๒ การเสริมสร้างภูมิคุ้มกันทางสังคมและคุณภาพชีวิตที่ดี

ข. ยุทธศาสตร์การพัฒนาขององค์กรปกครองส่วนท้องถิ่นในเขตจังหวัดที่ ๒ การเสริมสร้างภูมิคุ้มกันทางสังคม และคุณภาพชีวิตที่ดี

๔. ยุทธศาสตร์การพัฒนาด้านสังคมและสาธารณสุข

ที่	โครงการ	วัตถุประสงค์	เป้าหมาย (ผลผลิตของ โครงการ)	งบประมาณ					ตัวชี้วัด (KPI)	ผลที่คาดว่าจะ ได้รับ	ที่มาของ โครงการ	หน่วยงาน รับผิดชอบ หลัก
				๒๕๖๖ (บาท)	๒๕๖๗ (บาท)	๒๕๖๘ (บาท)	๒๕๖๙ (บาท)	๒๕๗๐ (บาท)				
๑	โครงการสัตว์ปลอดโรค คนปลอดภัยจากโรคพิษสุนัขบ้า	เพื่อป้องกันการเกิดโรคพิษสุนัขบ้าในเขตองค์การบริหารส่วนตำบลอียิปาด	จัดซื้อวัคซีน ยาคุมกำเนิด พร้อมอุปกรณ์ฉีด สำหรับ สัตว์เลี้ยงภายในเขตตำบลอียิปาดทุกตัว	๓๐,๐๐๐	๓๐,๐๐๐	๓๐,๐๐๐	๓๐,๐๐๐	๓๐,๐๐๐	ร้อยละ ๙๐ ของสุนัขและแมวที่ได้รับ การฉีดวัคซีน	ไม่มีโรคพิษสุนัขบ้าภายในเขตตำบลอียิปาด	ชุมชนตำบลอียิปาด หมู่ที่ ๑ - ๕	อบต.อียิปาด
๒	โครงการรณรงค์ และ ป้องกันโรคไข้เลือดออก	เพื่อเป็นการป้องกัน และ ควบคุม โรค ไข้เลือดออก	รณรงค์อย่างน้อย ๑ ครั้ง และจัดซื้อทรายอะเบท น้ำยาพ่นหมอกควัน	๗๐,๐๐๐	๗๐,๐๐๐	๗๐,๐๐๐	๗๐,๐๐๐	๗๐,๐๐๐	โรคไข้เลือดออกลดลง ร้อยละ ๘๐ หรือเป็น ๐	ไข้เลือดออกลดลง ลดภาระค่าใช้จ่าย ด้านการรักษา พยาบาล	ชุมชนตำบลอียิปาด หมู่ที่ ๑ - ๕	อบต.อียิปาด
๓	อุดหนุน สำหรับ ดำเนินงานตาม แนวทางโครงการ พระราชดำริด้าน สาธารณสุข	เพื่อเป็นการส่งเสริม ด้าน สุข ภาพ และ สุขอนามัยให้กับคนใน ชุมชน	ประชาชนกลุ่มเป้าหมาย ในเขตพื้นที่ตำบลอียิปาดได้ เข้าร่วมโครงการ	๑๐๐,๐๐๐	๑๐๐,๐๐๐	๑๐๐,๐๐๐	๑๐๐,๐๐๐	๑๐๐,๐๐๐	อุดหนุน โครงการได้ ร้อยละร้อย	ประชาชนมี สุขภาพร่างกาย แข็งแรงมีความรู้ ในการป้องกัน และดูแลรักษา สุขภาพของ ตนเอง	ชุมชนตำบลอียิปาด หมู่ที่ ๑ - ๕	คณะกรรมการ หมู่บ้าน ภายในเขต ตำบลอียิปาด/อบต.อียิปาด

รายละเอียดโครงการพัฒนา
 ที่นำมาจากแผนพัฒนาหมู่บ้านและแผนพัฒนาชุมชน
 (พ.ศ.๒๕๖๖ - ๒๕๗๐)
 องค์การบริหารส่วนตำบลอีปาด

ก. ยุทธศาสตร์จังหวัดที่ ๒ การเสริมสร้างภูมิคุ้มกันทางสังคมและคุณภาพชีวิตที่ดี

ข. ยุทธศาสตร์การพัฒนาขององค์กรปกครองส่วนท้องถิ่นในเขตจังหวัดที่ ๒ การเสริมสร้างภูมิคุ้มกันทางสังคม และคุณภาพชีวิตที่ดี

๔. ยุทธศาสตร์การพัฒนาด้านสังคมและสาธารณสุข

ที่	โครงการ	วัตถุประสงค์	เป้าหมาย (ผลผลิตของ โครงการ)	งบประมาณ					ตัวชี้วัด (KPI)	ผลที่คาดว่าจะได้รับ	ที่มาของ โครงการ	หน่วยงาน รับผิดชอบ หลัก
				๒๕๖๖ (บาท)	๒๕๖๗ (บาท)	๒๕๖๘ (บาท)	๒๕๖๙ (บาท)	๒๕๗๐ (บาท)				
๔	โครงการ ส่งเสริม และพัฒนาสตรี	เพื่อเป็นการส่งเสริมและ พัฒนาสตรีให้มี ประสิทธิภาพมากยิ่งขึ้น	จำนวน ๕๐ คน	๑๐,๐๐๐	๑๐,๐๐๐	๑๐,๐๐๐	๑๐,๐๐๐	๑๐,๐๐๐	ร้อยละ ๘๐ ผู้เข้าอบรม มีความพึง พอใจมาก	สตรีในเขต ตำบลอีปาด มีทักษะการ ดำเนินชีวิตที่ดี ขึ้น	ชุมชนตำบล อีปาด หมู่ที่ ๑ - ๕	อบต.อีปาด
๕	โครงการส่งเสริม สุขภาพผู้สูงอายุตำบล อีปาด	เพื่อให้ผู้สูงอายุมีสุขภาพที่ ดีขึ้น	จำนวน ๕๐ คน	๑๐,๐๐๐	๑๐,๐๐๐	๑๐,๐๐๐	๑๐,๐๐๐	๑๐,๐๐๐	ร้อยละ ๘๐ ผู้เข้าอบรม มีความพึง พอใจมาก	ผู้สูงอายุมี สุขภาพดีขึ้น ทั้งทางด้าน ร่างกาย และ จิตใจ	ชุมชนตำบล อีปาด หมู่ที่ ๑ - ๕	อบต.อีปาด
๖	โครงการ ส่งเสริม สุขภาพจิต สุขภาพ กาย ของเด็ก และ เยาวชน	เพื่อให้เด็กในวัยเรียนมี สุขภาพจิต สุขภาพกายที่ดี ส่งผลดีต่อการพัฒนา ตนเอง	จำนวน ๑๐๐ คน	๒๐,๐๐๐	๒๐,๐๐๐	๒๐,๐๐๐	๒๐,๐๐๐	๒๐,๐๐๐	ร้อยละ ๘๐ ผู้เข้าอบรม มีความพึง พอใจมาก	เด็กวัยเรียน มีพัฒนาการ ทางด้าน ร่างกายและ จิตใจที่ดี ส่งผล ต่อการพัฒนา ตนเอง และการ เรียนที่ดี	ชุมชนตำบล อีปาด หมู่ที่ ๑ - ๕	อบต.อีปาด

รายละเอียดโครงการพัฒนา
ที่นำมาจากแผนพัฒนาหมู่บ้านและแผนพัฒนาชุมชน
(พ.ศ.๒๕๖๖ - ๒๕๗๐)
องค์การบริหารส่วนตำบลอีปาด

ก. ยุทธศาสตร์จังหวัดที่ ๒ การเสริมสร้างภูมิคุ้มกันทางสังคมและคุณภาพชีวิตที่ดี

ข. ยุทธศาสตร์การพัฒนาขององค์กรปกครองส่วนท้องถิ่นในเขตจังหวัดที่ ๒ การเสริมสร้างภูมิคุ้มกันทางสังคม และคุณภาพชีวิตที่ดี

๔. ยุทธศาสตร์การพัฒนาด้านสังคมและสาธารณสุข

ที่	โครงการ	วัตถุประสงค์	เป้าหมาย (ผลผลิตของ โครงการ)	งบประมาณ					ตัวชี้วัด (KPI)	ผลที่คาดว่าจะได้รับ	ที่มาของ โครงการ	หน่วยงาน รับผิดชอบ หลัก
				๒๕๖๖ (บาท)	๒๕๖๗ (บาท)	๒๕๖๘ (บาท)	๒๕๖๙ (บาท)	๒๕๗๐ (บาท)				
๗	โครงการเยาวชนต้นกล้า ไม่พึ่งพายาเสพติด ใกล้ชิดกีฬา นำพา สุขภาพแข็งแรง	เพื่อให้เด็กและเยาวชนได้รับ การส่งเสริมให้มีความรู้ความ เข้าใจในการปฏิบัติตนให้ ห่างไกลยาเสพติดและใช้เวลา ว่างให้เป็นประโยชน์โดยการ หันมาเล่นกีฬา	จำนวน ๑๐๐ คน	๕๐,๐๐๐	๕๐,๐๐๐	๕๐,๐๐๐	๕๐,๐๐๐	๕๐,๐๐๐	ร้อยละ ๘๐ ผู้เข้าร่วม กิจกรรม มีความ พึงพอใจ มาก	เยาวชน สามารถใช้ชีวิต ได้อย่างมี ความสุขโดยไม่ พึ่งพายาเสพติด	ชุมชนตำบล อีปาด หมู่ที่ ๑ - ๕	อบต.อีปาด
รวม	๗ โครงการ	-	-	๒๙๐,๐๐๐	๒๙๐,๐๐๐	๒๙๐,๐๐๐	๒๙๐,๐๐๐	๒๙๐,๐๐๐	-	-	-	-

รายละเอียดโครงการพัฒนา
 ที่นำมาจากแผนพัฒนาหมู่บ้านและแผนพัฒนาชุมชน
 (พ.ศ.๒๕๖๖ - ๒๕๗๐)
 องค์การบริหารส่วนตำบลอียิปาด

- ก. ยุทธศาสตร์จังหวัดที่ ๒ การเสริมสร้างภูมิคุ้มกันทางสังคมและคุณภาพชีวิตที่ดี
 ข. ยุทธศาสตร์การพัฒนาขององค์กรปกครองส่วนท้องถิ่นในเขตจังหวัดที่ ๒ การเสริมสร้างภูมิคุ้มกันทางสังคม และคุณภาพชีวิตที่ดี
 ๕. ยุทธศาสตร์การพัฒนาด้านการศึกษา ศาสนาวัฒนธรรม และนันทนาการ

ที่	โครงการ	วัตถุประสงค์	เป้าหมาย (ผลผลิตของ โครงการ)	งบประมาณ					ตัวชี้วัด (KPI)	ผลที่คาดว่าจะ ได้รับ	ที่มาของ โครงการ	หน่วยงาน รับผิดชอบ หลัก
				๒๕๖๖ (บาท)	๒๕๖๗ (บาท)	๒๕๖๘ (บาท)	๒๕๖๙ (บาท)	๒๕๗๐ (บาท)				
๑	โครงการแข่งขันกีฬา ต้านยาเสพติด (อียิปาดเกมส์)	เพื่อเป็นการต่อต้านยาเสพติด ทำให้เกิดความสามัคคี เป็นน้ำหนึ่งใจเดียวกัน ระหว่างชุมชน เป็นการเสริมสร้างสุขภาพโดยใช้กีฬา	ประชาชนเข้าร่วมโครงการ ประมาณ ๒๐๐ คน	๒๐๐,๐๐๐	๒๐๐,๐๐๐	๒๐๐,๐๐๐	๒๐๐,๐๐๐	๒๐๐,๐๐๐	ร้อยละ ๗๐ ประชาชนมี ความพึง พอใจมาก	ปัญหาเสพติด ลดลง ประชาชน มีความสามัคคี เป็นน้ำหนึ่งใจ เดียวกันระหว่าง ชุมชน และมี สุขภาพที่ดีขึ้น	ชุมชนตำบล อียิปาด หมู่ที่ ๑ - ๕	อบต.อียิปาด
๒	โครงการจัดซื้อหนังสือ หรือสิ่งพิมพ์เพื่อส่งเสริม ให้ประชาชนรักการอ่าน	เพื่อส่งเสริมให้ประชาชน รักการอ่าน และได้รับรู้ ข่าวสารที่เป็นประโยชน์	จัดซื้อ หนังสือพิมพ์ รายวัน วันละ ๖ ฉบับตลอดทั้งปี จำนวน ๒,๑๙๐ ฉบับ	๒๑,๙๐๐	๒๑,๙๐๐	๒๑,๙๐๐	๒๑,๙๐๐	๒๑,๙๐๐	ร้อยละ ๗๐ ประชาชนมี ความพึง พอใจมาก	ประชาชนมีนิสัย รักการอ่าน และ ได้รับรู้ข่าวสารทัน ต่อเหตุการณ์ บ้านเมือง	ชุมชนตำบล อียิปาด หมู่ที่ ๑ - ๕	อบต.อียิปาด
รวม	๒ โครงการ	-	-	๒๒๑,๙๐๐	๒๒๑,๙๐๐	๒๒๑,๙๐๐	๒๒๑,๙๐๐	๒๒๑,๙๐๐	-	-		-

รายละเอียดโครงการพัฒนา
แผนพัฒนาท้องถิ่น (พ.ศ.๒๕๖๖ – ๒๕๗๐)
สำหรับ โครงการที่เกื้อหนุนภาพขององค์กรปกครองส่วนท้องถิ่น
องค์การบริหารส่วนตำบลอียิปัด

- ก. ยุทธศาสตร์จังหวัดที่ ๑ พัฒนาโครงสร้างพื้นฐานและการยกระดับเศรษฐกิจให้พึ่งตนเองและแข่งขันได้
 ข. ยุทธศาสตร์การพัฒนาขององค์กรปกครองส่วนท้องถิ่นในเขตจังหวัดที่ ๑ การพัฒนาโครงสร้างพื้นฐาน ทรัพยากรธรรมชาติและสิ่งแวดล้อม

๑. ยุทธศาสตร์การพัฒนาด้านโครงสร้างพื้นฐาน
 ๑.๑ แผนงานอุตสาหกรรมและการโยธา

ที่	โครงการ	วัตถุประสงค์	เป้าหมาย (ผลผลิตของ โครงการ)	งบประมาณและที่ผ่านมา					ตัวชี้วัด (KPI)	ผลที่คาดว่าจะได้รับ	หน่วยงาน รับผิดชอบ หลัก
				๒๕๖๖ (บาท)	๒๕๖๗ (บาท)	๒๕๖๘ (บาท)	๒๕๖๙ (บาท)	๒๕๗๐ (บาท)			
๑	โครงการก่อสร้างถนนคอนกรีตเสริมเหล็ก (แบบมีรอยต่อยาว) สายทางอียิปัด - ดอนกอยดินกี บ้านอียิปัด หมู่ที่ ๑	เพื่อให้ถนนได้มาตรฐาน	ผิวจราจรกว้าง ๕.๐๐ ม. ระยะทางยาว ๑,๐๐๐.๐๐ ม. หน้า ๐.๑๕ ม. หรือมีพื้นที่ผิวจราจรไม่น้อยกว่า ๕,๐๐๐.๐๐ ตร.ม.	-	๓,๑๕๐,๐๐๐	-	-	-	ดำเนินการก่อสร้างได้มาตรฐาน ร้อยละ ๙๕	สะดวกในการคมนาคม	กองช่าง/กรมส่งเสริมการปกครองท้องถิ่น
๒	โครงการก่อสร้างถนนคอนกรีตเสริมเหล็กภายในหมู่บ้าน (แบบมีรอยต่อยาว) สายทางอียิปัด - หอนงหวาย บ้านอียิปัด หมู่ที่ ๑	เพื่อให้ถนนได้มาตรฐาน	ผิวจราจรกว้าง ๕.๐๐ ม. ระยะทางยาว ๑,๐๐๐.๐๐ ม. หน้า ๐.๑๕ ม. หรือมีพื้นที่ผิวจราจรไม่น้อยกว่า ๕,๐๐๐.๐๐ ตร.ม.	๓,๗๐๓,๐๐๐	-	-	-	-	ดำเนินการก่อสร้างได้มาตรฐาน ร้อยละ ๙๕	สะดวกในการคมนาคม	กองช่าง/กรมส่งเสริมการปกครองท้องถิ่น
๓	โครงการก่อสร้างถนนคอนกรีตเสริมเหล็ก (แบบมีรอยต่อยาว) สายทางบ้านหนองไฮ - นาขุ่ม บ้านหนองไฮ หมู่ที่ ๓,๕	เพื่อให้ถนนได้มาตรฐาน	ผิวจราจรกว้าง ๔.๐๐ ม. ระยะทางยาว ๑,๓๐๐.๐๐ ม. หน้า ๐.๑๕ ม. หรือมีพื้นที่ผิวจราจรไม่น้อยกว่า ๔,๒๐๐.๐๐ ตร.ม.	-	๓,๑๒๐,๐๐๐	-	-	-	ดำเนินการก่อสร้างได้มาตรฐาน ร้อยละ ๙๕	สะดวกในการคมนาคม	กองช่าง/กรมส่งเสริมการปกครองท้องถิ่น

รายละเอียดโครงการพัฒนา
แผนพัฒนาท้องถิ่น (พ.ศ.๒๕๖๖ - ๒๕๗๐)
สำหรับ โครงการที่เกี่วข้องกับขององค์กรปกครองส่วนท้องถิ่น
องค์การบริหารส่วนตำบลอีปาด

- ก. ยุทธศาสตร์จังหวัดที่ ๑ พัฒนาโครงสร้างพื้นฐานและการยกระดับเศรษฐกิจให้พึ่งตนเองและแข่งขันได้
 ข. ยุทธศาสตร์การพัฒนาขององค์กรปกครองส่วนท้องถิ่นในเขตจังหวัดที่ ๑ การพัฒนาโครงสร้างพื้นฐาน ทรัพยากรธรรมชาติและสิ่งแวดล้อม

๑. ยุทธศาสตร์การพัฒนาด้านโครงสร้างพื้นฐาน
 ๑.๑ แผนงานอุตสาหกรรมและการโยธา

ที่	โครงการ	วัตถุประสงค์	เป้าหมาย (ผลผลิตของ โครงการ)	งบประมาณและที่ผ่านมา					ตัวชี้วัด (KPI)	ผลที่คาดว่าจะได้รับ	หน่วยงาน รับผิดชอบ หลัก
				๒๕๖๖ (บาท)	๒๕๖๗ (บาท)	๒๕๖๘ (บาท)	๒๕๖๙ (บาท)	๒๕๗๐ (บาท)			
๔	โครงการก่อสร้างถนนคอนกรีตเสริมเหล็ก (แบบไม่มีรอยต่อยาว) สายทางทุ่งมั่ง - พันลำ บ้านทุ่งมั่ง หมู่ที่ ๒,๔	เพื่อให้ถนนได้มาตรฐาน			-	-	-	ดำเนินการก่อสร้างได้มาตรฐาน ร้อยละ ๙๕	สะดวกในการคมนาคม	กองช่าง/กรมส่งเสริมการปกครองท้องถิ่น	
๕	โครงการก่อสร้างถนนคอนกรีตเสริมเหล็ก (แบบมีรอยต่อยาว) สายทางบ้านหนองไฮ - นาคำใหญ่ บ้านหนองไฮ หมู่ที่ ๓,๕	เพื่อให้ถนนได้มาตรฐาน	ผิวจราจรกว้าง ๔.๐๐ ม. ระยะทางยาว ๑,๓๐๐.๐๐ ม. หนา ๐.๑๕ ม. หรือมีพื้นที่ผิวจราจรไม่น้อยกว่า ๔,๒๐๐.๐๐ ตร.ม.		๓,๑๒๐,๐๐๐	-	-	-	ดำเนินการก่อสร้างได้มาตรฐาน ร้อยละ ๙๕	สะดวกในการคมนาคม	กองช่าง/กรมส่งเสริมการปกครองท้องถิ่น

รายละเอียดโครงการพัฒนา
แผนพัฒนาท้องถิ่น (พ.ศ.๒๕๖๖ - ๒๕๗๐)
สำหรับ โครงการที่เกี่วข้องกับขององค์กรปกครองส่วนท้องถิ่น
องค์การบริหารส่วนตำบลอู่ป่าด

ก. ยุทธศาสตร์จังหวัดที่ ๑ พัฒนาโครงสร้างพื้นฐานและการยกระดับเศรษฐกิจให้พึ่งตนเองและแข่งขันได้

ข. ยุทธศาสตร์การพัฒนาขององค์กรปกครองส่วนท้องถิ่นในเขตจังหวัดที่ ๑ การพัฒนาโครงสร้างพื้นฐาน ทรัพยากรธรรมชาติและสิ่งแวดล้อม

๑. ยุทธศาสตร์การพัฒนาด้านโครงสร้างพื้นฐาน

๑.๑ แผนงานอุตสาหกรรมและการโยธา

ที่	โครงการ	วัตถุประสงค์	เป้าหมาย (ผลผลิตของโครงการ)	งบประมาณและที่ผ่านมา					ตัวชี้วัด (KPI)	ผลที่คาดว่าจะได้รับ	หน่วยงาน รับผิดชอบหลัก
				๒๕๖๖ (บาท)	๒๕๖๗ (บาท)	๒๕๖๘ (บาท)	๒๕๖๙ (บาท)	๒๕๗๐ (บาท)			
๖	โครงการก่อสร้างถนนลาดยางชั้นพื้นทางดินซีเมนต์ โดยการปรับปรุงผิวจราจรลูกรังเดิมในสายทางอู่ป่าด - ลื่นฟ้า บ้านอู่ป่าด หมู่ที่ ๑	เพื่อให้ถนนได้มาตรฐาน	ผิวจราจรกว้าง ๕.๐๐ ม. ระยะทางยาว ๒,๘๔๙.๐๐ ม. หน้า ๐.๐๕ ม. หรือมีพื้นที่ผิวจราจรไม่น้อยกว่า ๑๔,๒๔๕.๐๐ ตร.ม.	๘,๔๓๙,๐๐๐	-	-	-	-	ดำเนินการก่อสร้างได้มาตรฐาน ร้อยละ ๙๕	สะดวกในการคมนาคม	กองช่าง/กรมส่งเสริมการปกครองท้องถิ่น
๗	โครงการเสริมผิวถนนแอสฟัลท์คอนกรีตสายทางภายในหมู่บ้าน บ้านอู่ป่าด หมู่ที่ ๑ (จำนวน ๓ ช่วง)	เพื่อให้ถนนได้มาตรฐาน	ช่วงที่ ๑ บ้านนายลำปาง ชราศรี - นางพันธ์ สุรวีthy - นายจันทร์ เอกศิริ ช่วงที่ ๒ บ้านนายสนทยา สุรวีthy - นายสุข เอกศิริ ช่วงที่ ๓ บ้านนายคำสิงห์ เอกศิริ - นางสาวบัวสอน ป้องเครือ ผิวจราจรกว้าง ๕.๐๐ ม. ระยะทางยาวรวม ๓๘๑.๐๐ ม. หน้า ๐.๐๕ ม. หรือมีพื้นที่ผิวจราจรไม่น้อยกว่า ๑,๙๐๕.๐๐ ตร.ม.	-	๗๗๗,๒๔๐	-	-	-	ดำเนินการก่อสร้างได้มาตรฐาน ร้อยละ ๙๕	สะดวกในการคมนาคม	กองช่าง/กรมส่งเสริมการปกครองท้องถิ่น

รายละเอียดโครงการพัฒนา
แผนพัฒนาท้องถิ่น (พ.ศ.๒๕๖๖ - ๒๕๗๐)
สำหรับ โครงการที่เกี่วข้องขององค์กรปกครองส่วนท้องถิ่น
องค์การบริหารส่วนตำบลอึปาด

- ก. ยุทธศาสตร์จังหวัดที่ ๑ พัฒนาโครงสร้างพื้นฐานและการยกระดับเศรษฐกิจให้พึ่งตนเองและแข่งขันได้
 ข. ยุทธศาสตร์การพัฒนาขององค์กรปกครองส่วนท้องถิ่นในเขตจังหวัดที่ ๑ การพัฒนาโครงสร้างพื้นฐาน ทรัพยากรธรรมชาติและสิ่งแวดล้อม

๑. ยุทธศาสตร์การพัฒนาด้านโครงสร้างพื้นฐาน
 ๑.๑ แผนงานอุตสาหกรรมและการโยธา

ที่	โครงการ	วัตถุประสงค์	เป้าหมาย (ผลผลิตของโครงการ)	งบประมาณและที่ผ่านมา					ตัวชี้วัด (KPI)	ผลที่คาดว่าจะได้รับ	หน่วยงาน รับผิดชอบหลัก
				๒๕๖๖ (บาท)	๒๕๖๗ (บาท)	๒๕๖๘ (บาท)	๒๕๖๙ (บาท)	๒๕๗๐ (บาท)			
๘	โครงการเสริมผิวถนนแอสฟัลท์คอนกรีต สายทางภายในหมู่บ้าน บ้านทุ่งมิ่ง หมู่ที่ ๒,๔ (จำนวน ๔ ช่วง)		ช่วงที่ ๑ ผิวจราจรกว้าง ๕.๐๐ ม. ระยะทาง ๙๐.๐๐ ม. หนาเฉลี่ย ๐.๐๕ ม. หรือมีพื้นที่ผิวจราจรไม่น้อยกว่า ๔๕๐.๐๐ ตร.ม. ช่วงที่ ๒ ผิวจราจรกว้าง ๕.๐๐ ม. ระยะทาง ๓๕๐.๐๐ ม. หนาเฉลี่ย ๐.๐๕ ม. หรือมีพื้นที่ผิวจราจรไม่น้อยกว่า ๑,๗๕๐.๐๐ ตร.ม. ช่วงที่ ๓ ผิวจราจรกว้าง ๕.๐๐ ม. ระยะทาง ๓๓๙.๐๐ ม. หนาเฉลี่ย ๐.๐๕ ม. หรือมีพื้นที่ผิวจราจรไม่น้อยกว่า ๑,๖๙๕.๐๐ ตร.ม.	๒,๒๑๖,๐๐๐	-	-	-	-	ดำเนินการก่อสร้างได้มาตรฐานร้อยละ ๙๕	สะดวกในการคมนาคม	กองช่าง/กรมส่งเสริมการปกครองท้องถิ่น

รายละเอียดโครงการพัฒนา
แผนพัฒนาท้องถิ่น (พ.ศ.๒๕๖๖ - ๒๕๗๐)
สำหรับ โครงการที่เกี่วข้องกับขององค์กรปกครองส่วนท้องถิ่น
องค์การบริหารส่วนตำบลอียิปาด

- ก. ยุทธศาสตร์จังหวัดที่ ๑ พัฒนาโครงสร้างพื้นฐานและการยกระดับเศรษฐกิจให้พึ่งตนเองและแข่งขันได้
- ข. ยุทธศาสตร์การพัฒนาขององค์กรปกครองส่วนท้องถิ่นในเขตจังหวัดที่ ๑ การพัฒนาโครงสร้างพื้นฐาน ทรัพยากรธรรมชาติและสิ่งแวดล้อม

๑. ยุทธศาสตร์การพัฒนาด้านโครงสร้างพื้นฐาน
 ๑.๑ แผนงานอุตสาหกรรมและการโยธา

ที่	โครงการ	วัตถุประสงค์	เป้าหมาย (ผลผลิตของโครงการ)	งบประมาณและที่ผ่านมา					ตัวชี้วัด (KPI)	ผลที่คาดว่าจะได้รับ	หน่วยงาน รับผิดชอบ หลัก
				๒๕๖๖ (บาท)	๒๕๖๗ (บาท)	๒๕๖๘ (บาท)	๒๕๖๙ (บาท)	๒๕๗๐ (บาท)			
			ช่วงที่ ๔ ผิวจราจรกว้าง ๕.๐๐ ม. ระยะทาง ๓๓๔.๐๐ ม. หนาเฉลี่ย ๐.๐๕ ม. หรือมีพื้นที่ผิวจราจรไม่น้อยกว่า ๑,๖๗๐.๐๐ ตร.ม.								
๙	โครงการก่อสร้างถนนลาดยางชั้นพื้นทางดินซีเมนต์ โดยการปรับปรุงผิวจราจรลูกรังเดิมในที่สายทางทุ่งมั่ง - ลีนฟ้า บ้านทุ่งมั่ง หมู่ที่ ๒,๔		ผิวจราจรกว้าง ๔.๐๐ ม. ระยะทางยาว ๓,๑๑๕.๐๐ ม. หนา ๐.๐๕ ม. หรือมีพื้นที่ผิวจราจรไม่น้อยกว่า ๑๒,๔๖๐.๐๐ ตร.ม.	๘,๓๘๖,๐๐๐	-	-	-	-	ดำเนินการก่อสร้างได้มาตรฐานร้อยละ ๙๕	สะดวกในการคมนาคม	กองช่าง/กรมส่งเสริมการปกครองท้องถิ่น

รายละเอียดโครงการพัฒนา
 แผนพัฒนาท้องถิ่น (พ.ศ.๒๕๖๖ - ๒๕๗๐)
 สำหรับ โครงการที่เกี่วข้องกับขององค์กรปกครองส่วนท้องถิ่น
 องค์การบริหารส่วนตำบลอียิปัด

- ก. ยุทธศาสตร์จังหวัดที่ ๑ พัฒนาโครงสร้างพื้นฐานและการยกระดับเศรษฐกิจให้พึ่งตนเองและแข่งขันได้
 ข. ยุทธศาสตร์การพัฒนาขององค์กรปกครองส่วนท้องถิ่นในเขตจังหวัดที่ ๑ การพัฒนาโครงสร้างพื้นฐาน ทรัพยากรธรรมชาติและสิ่งแวดล้อม

๑. ยุทธศาสตร์การพัฒนาด้านโครงสร้างพื้นฐาน
 ๑.๑ แผนงานอุตสาหกรรมและการโยธา

ที่	โครงการ	วัตถุประสงค์	เป้าหมาย (ผลผลิตของ โครงการ)	งบประมาณและที่ผ่านมา					ตัวชี้วัด (KPI)	ผลที่คาดว่าจะได้รับ	หน่วยงาน รับผิดชอบ หลัก
				๒๕๖๖ (บาท)	๒๕๖๗ (บาท)	๒๕๖๘ (บาท)	๒๕๖๙ (บาท)	๒๕๗๐ (บาท)			
๑๐	โครงการก่อสร้างถนน ผิวจราจรแอสฟัลท์ คอนกรีต (ASPHALT CONCRETE) สายทาง บ้านทุ่งมั่ง - บ้านหนอง ไฮ บ้านทุ่งมั่ง หมู่ที่ ๒,๔	เพื่อให้ถนนได้ มาตรฐาน	ผิวจราจรกว้าง ๕.๐๐ ม. ระยะทางยาว ๓,๓๓๐.๐๐ ม. หนาเฉลี่ย ๐.๐๕ ม. ไหล่ ทางกว้างข้างละ ๐.๔๐ ม. หรือพื้นที่ผิวจราจร/ไหล่ทาง ไม่น้อยกว่า ๑๙,๓๑๔ ตร.ม.	๑๔,๔๔๘,๙๖๐	-	-	-	-	ดำเนินการ ก่อสร้างได้ มาตรฐาน ร้อยละ ๙๕	สะดวกในการ คมนาคม	อบจ./กรมฯ/ กองช่าง
๑๑	โครงการเสริมผิวถนน แอสฟัลท์คอนกรีตสาย ทางหนองไฮ - ป่าข่า บ้านหนองไฮ หมู่ที่ ๓,๕	เพื่อให้ถนนได้ มาตรฐาน	ผิวจราจรกว้าง ๔.๘๕ ม. ระยะทางยาว ๖๒๖.๐๐ ม. หนา ๐.๐๕ ม. หรือมีพื้นผิว จราจรไม่น้อยกว่า ๓,๐๓๖.๑๐ ตร.ม.	๑,๑๘๘,๐๐๐	-	-	-	-	ดำเนินการ ก่อสร้างได้ มาตรฐาน ร้อยละ ๙๕	สะดวกในการ คมนาคม	กองช่าง/กรม ส่งเสริมการ ปกครอง ท้องถิ่น
๑๒	โครงการก่อสร้าง ถนนลาดยางชั้นพื้นทาง ดินซีเมนต์โดยการ ปรับปรุงผิวจราจรลูกรัง เดิมในสายทางห้วยคำ - หนองแวง บ้านหนอง ไฮ หมู่ที่ ๓,๕	เพื่อให้ถนนได้ มาตรฐาน	ผิวจราจรกว้าง ๕.๐๐ ม. ระยะทางยาว ๑,๓๒๒.๐๐ ม. หนา ๐.๐๕ ม. หรือมี พื้นที่ผิวจราจรไม่น้อยกว่า ๖,๖๑๐.๐๐ ตร.ม.	-	๓,๗๐๑,๖๐๐	-	-	-	ดำเนินการ ก่อสร้างได้ มาตรฐาน ร้อยละ ๙๕	สะดวกในการ คมนาคม	กองช่าง/กรม ส่งเสริมการ ปกครอง ท้องถิ่น

รายละเอียดโครงการพัฒนา
แผนพัฒนาท้องถิ่น (พ.ศ.๒๕๖๖ - ๒๕๗๐)
สำหรับ โครงการที่เกี่วข้องกับขององค์กรปกครองส่วนท้องถิ่น
องค์การบริหารส่วนตำบลอู่ป่าด

- ก. ยุทธศาสตร์จังหวัดที่ ๑ พัฒนาโครงสร้างพื้นฐานและการยกระดับเศรษฐกิจให้พึ่งตนเองและแข่งขันได้
ข. ยุทธศาสตร์การพัฒนาขององค์กรปกครองส่วนท้องถิ่นในเขตจังหวัดที่ ๑ การพัฒนาโครงสร้างพื้นฐาน ทรัพยากรธรรมชาติและสิ่งแวดล้อม

๑. ยุทธศาสตร์การพัฒนาด้านโครงสร้างพื้นฐาน
๑.๑ แผนงานอุตสาหกรรมและการโยธา

ที่	โครงการ	วัตถุประสงค์	เป้าหมาย (ผลผลิตของโครงการ)	งบประมาณและที่ผ่านมา					ตัวชี้วัด (KPI)	ผลที่คาดว่าจะได้รับ	หน่วยงาน รับผิดชอบหลัก
				๒๕๖๖ (บาท)	๒๕๖๗ (บาท)	๒๕๖๘ (บาท)	๒๕๖๙ (บาท)	๒๕๗๐ (บาท)			
๑๓	โครงการเสริม ผิวถนนแอส ฟัลท์ติก คอนกรีตสาย ทางภายใน หมู่บ้าน บ้าน หนองไฮ หมู่ที่ ๓,๕ (จำนวน ๓ ช่วง)	เพื่อให้ถนนได้ มาตรฐาน	ช่วงที่ ๑ ผิวจราจรกว้าง ๕.๐๐ ม. ระยะทาง ๒๘๐.๐๐ ม. หนาเฉลี่ย ๐.๐๕ ม. หรือมีพื้นที่ผิวจราจรไม่น้อยกว่า ๑,๔๐๐.๐๐ ตร.ม. ช่วงที่ ๒ ผิวจราจรกว้าง ๕.๐๐ ม. ระยะทาง ๘๘๖.๐๐ ม. หนาเฉลี่ย ๐.๐๕ ม. หรือมีพื้นที่ผิวจราจรไม่น้อยกว่า ๔,๔๓๐.๐๐ ตร.ม. ช่วงที่ ๓ ผิวจราจรกว้าง ๔.๐๐ ม. ระยะทาง ๒๖๐.๐๐ ม. หนาเฉลี่ย ๐.๐๕ ม. หรือมีพื้นที่ผิวจราจรไม่น้อยกว่า ๑,๐๔๐.๐๐ ตร.ม.	๒,๗๓๔,๐๐๐	-	-	-	-	ดำเนินการ ก่อสร้างได้ มาตรฐาน ร้อยละ ๙๕	สะดวกในการ คมนาคม	กองช่าง/กรม ส่งเสริมการ ปกครอง ท้องถิ่น

บัญชีครุภัณฑ์
แผนพัฒนาท้องถิ่น (พ.ศ.๒๕๖๖ - ๒๕๗๐)
องค์การบริหารส่วนตำบลอู่ป่าด

ที่	แผนงาน	หมวด	ประเภท	เป้าหมาย (ผลผลิตของครุภัณฑ์)	งบประมาณ					หน่วยงาน รับผิดชอบหลัก
					๒๕๖๖ (บาท)	๒๕๖๗ (บาท)	๒๕๖๘ (บาท)	๒๕๖๙ (บาท)	๒๕๗๐ (บาท)	
๑	การรักษาความ สงบภายใน	ค่าครุภัณฑ์	ครุภัณฑ์ยานพาหนะ และขนส่ง (รถพยาบาล ฉุกเฉิน)	รถพยาบาลฉุกเฉิน (รถกระบะ) จำนวน ๑ คัน (รายละเอียดตาม บัญชีราคามาตรฐานครุภัณฑ์) เพื่อ ให้บริการประชาชนในเขตตำบล อู่ป่าด						สำนักปลัด
๒	การรักษาความ สงบภายใน	ค่าครุภัณฑ์	ครุภัณฑ์ยานพาหนะ และขนส่ง (รถยนต์ บรรทุกน้ำดับเพลิงแบบ เอนกประสงค์)	รถยนต์บรรทุกน้ำดับเพลิงแบบ เอนกประสงค์ ขนาด ๖ ล้อ ๖ ตัน บรรทุกน้ำ ๖,๐๐๐ ลิตร จำนวน ๑ คัน (รายละเอียดตามบัญชีราคา มาตรฐานครุภัณฑ์) เพื่อให้บริการ ประชาชนในเขตตำบลอู่ป่าด						สำนักปลัด
รวม					-	-	๑,๐๐๐,๐๐๐	๒,๒๐๐,๐๐๐	-	

บัญชีครุภัณฑ์
แผนพัฒนาท้องถิ่น (พ.ศ.๒๕๖๖ - ๒๕๗๐)
องค์การบริหารส่วนตำบลอีปาด

ที่	แผนงาน	หมวด	ประเภท	เป้าหมาย (ผลผลิตของครุภัณฑ์)	งบประมาณ					หน่วยงาน รับผิดชอบหลัก
					๒๕๖๖ (บาท)	๒๕๖๗ (บาท)	๒๕๖๘ (บาท)	๒๕๖๙ (บาท)	๒๕๗๐ (บาท)	
๑	สร้างความเข้มแข็ง ของชุมชน	ค่าครุภัณฑ์	ครุภัณฑ์ยานพาหนะ และขนส่ง	รถบรรทุกขยะจำนวน ๑ คัน ขนาด ๑ ตัน (รายละเอียดตามบัญชีราคา มาตรฐานครุภัณฑ์) เพื่อให้บริการ ประชาชนในเขตตำบลอีปาด	-	-	-	-	๙๐๐,๐๐๐	สำนักปลัด
รวม					-	-	-	-	๙๐๐,๐๐๐	

บัญชีครุภัณฑ์
แผนพัฒนาท้องถิ่น (พ.ศ.๒๕๖๖ - ๒๕๗๐)
องค์การบริหารส่วนตำบลอู่ป่าด

ที่	แผนงาน	หมวด	ประเภท	เป้าหมาย (ผลผลิตของครุภัณฑ์)	งบประมาณ					หน่วยงาน รับผิดชอบหลัก
					๒๕๖๖ (บาท)	๒๕๖๗ (บาท)	๒๕๖๘ (บาท)	๒๕๖๙ (บาท)	๒๕๗๐ (บาท)	
๑	การรักษาความ สงบภายใน	ค่าครุภัณฑ์	ครุภัณฑ์ยานพาหนะ และขนส่ง (รถพยาบาล ฉุกเฉิน)	รถพยาบาลฉุกเฉิน (รถกระบะ) จำนวน ๑ คัน (รายละเอียดตาม บัญชีราคามาตรฐานครุภัณฑ์) เพื่อ ให้บริการประชาชนในเขตตำบล อู่ป่าด						สำนักปลัด
๒	การรักษาความ สงบภายใน	ค่าครุภัณฑ์	ครุภัณฑ์ยานพาหนะ และขนส่ง (รถยนต์ บรรทุกน้ำดับเพลิงแบบ เอนกประสงค์)	รถยนต์บรรทุกน้ำดับเพลิงแบบ เอนกประสงค์ ขนาด ๖ ล้อ ๖ ตัน บรรทุกน้ำ ๖,๐๐๐ ลิตร จำนวน ๑ คัน (รายละเอียดตามบัญชีราคา มาตรฐานครุภัณฑ์) เพื่อให้บริการ ประชาชนในเขตตำบลอู่ป่าด						สำนักปลัด
รวม					-	-	๑,๐๐๐,๐๐๐	๒,๒๐๐,๐๐๐	-	

บัญชีครุภัณฑ์
แผนพัฒนาท้องถิ่น (พ.ศ.๒๕๖๖ - ๒๕๗๐)
องค์การบริหารส่วนตำบลอู่ป่าด

ที่	แผนงาน	หมวด	ประเภท	เป้าหมาย (ผลผลิตของครุภัณฑ์)	งบประมาณ					หน่วยงาน รับผิดชอบหลัก
					๒๕๖๖ (บาท)	๒๕๖๗ (บาท)	๒๕๖๘ (บาท)	๒๕๖๙ (บาท)	๒๕๗๐ (บาท)	
๑	สร้างความเข้มแข็ง ของชุมชน	ค่าครุภัณฑ์	ครุภัณฑ์ยานพาหนะ และขนส่ง	รถบรรทุกขยะจำนวน ๑ คัน ขนาด ๑ ตัน (รายละเอียดตามบัญชีราคา มาตรฐานครุภัณฑ์) เพื่อให้บริการ ประชาชนในเขตตำบลอู่ป่าด	-	-	-	-	๙๐๐,๐๐๐	สำนักปลัด
รวม					-	-	-	-	๙๐๐,๐๐๐	